Xiaomi Smart Band 11 Active
User Manual

Directory

Xiaomi Smart Band 11 Active User Manual .09
Manual de usuario de Xiaomi Smart Band 11 Active .15
Manuale utente di Xiaomi Smart Band 11 Active .19
Bedienungsanleitung für Xiaomi Smart Band 11 Active .23
Manuel d'utilisation du Xiaomi Smart Band 11 Active .26
Руководство по использованию фитнес-браслета Xiaomi Smart Band 11 Active .30
Xiaomi Smart Band 11 Active фитнес-білезігінің пайдаланушы нұсқаулығы .34
Xiaomi Smart Band 11 Active – instrukcja obsługi .37
Посібник користувача смартбраслета Xiaomi Smart Band 11 Active .40
Xiaomi Smart Band 11 Active – gebruikershandleiding .43
Manual do utilizador do Xiaomi Smart Band 11 Active .46
Xiaomi Smart Band 11 Active Kullanım Kılavuzu .49
Brugervejledning til Xiaomi Smart Band 11 Active .52
Xiaomi Smart Band 11 Active – felhasználói kézikönyv .55
Priručnik za korištenje Xiaomi Smart Band 11 Active .58
Xiaomi Smart Band 11 Active naudotojo vadovas .61
Εγχειρίδιο χρήστη Xiaomi Smart Band 11 Active .64
Manual de utilizare Xiaomi Smart Band 11 Active .67
Uživatelská příručka Xiaomi Smart Band 11 Active .70
Manual do usuário da Xiaomi Smart Band 11 Active .73
دليل مستخدم Xiaomi Smart Band 11 Active .76
Xiaomi 手環 11 Active 使用說明書 .79
Xiaomi Smart Band 11 Active 取り扱い説明書 .82
Xiaomi Smart Band 11 Active 사용 설명서 .84
คู่มือผู้ใช้ Xiaomi Smart Band 11 Active .86
Panduan Pengguna Xiaomi Smart Band 11 Active .90
Hướng dẫn sử dụng Xiaomi Smart Band 11 Active .93
Korisničko uputstvo za Xiaomi Smart Band 11 Active .95

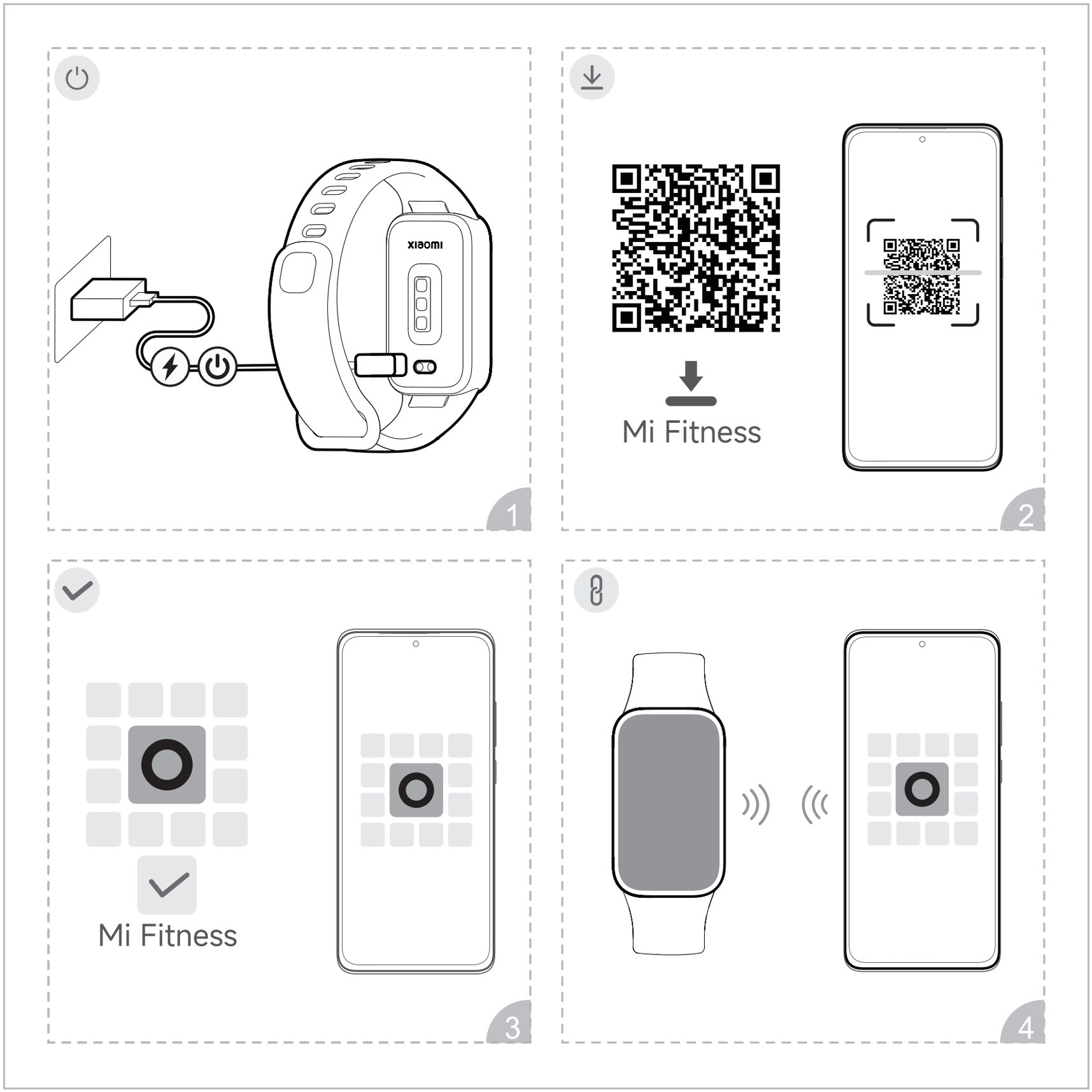
xiaomi
1
Mi Fitness
2
Mi Fitness
3
4

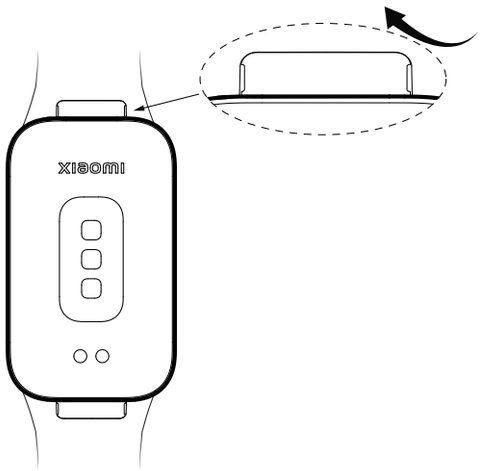

EN: Strap removal: A tool is required for removal. Insert the tool into the notches on both sides of the strap and gently pry it up. After removing the strap retaining pin, separate the body of the smart band from the strap.
Strap installation: Insert the strap into the body of the smart band and push it in until it is properly seated. Insert the strap retaining pin. Press the side of the strap retaining pin closest to the body of the smart band. A "click" indicates that the strap retaining pin is locked in place. Before use, gently pull the strap to confirm that it is securely installed.
To view the installation and removal video guide or learn more about recommended removal tools, please contact official customer support.

ES: Extracción de la correa: Se requiere una herramienta para la extracción. Inserte la herramienta en las muescas situadas a ambos lados de la correa y haga palanca suavemente. Después de retirar el pasador de retención de la correa, separe el cuerpo de la smart band de la correa.
Instalación de la correa: Inserte la correa en el cuerpo de la smart band y empújela hasta que quede correctamente encajada. Inserte el pasador de retención de la correa. Presione el lado del pasador de retención de la correa más cercano al cuerpo de la smart band. Un "clic" indica que el pasador de retención de la correa está bloqueado en su lugar. Antes de usarla, tire suavemente de la correa para confirmar que está instalada de forma segura.
Para ver el vídeo de instalación y extracción, o para obtener más información sobre las herramientas de extracción recomendadas, póngase en contacto con el servicio de asistencia oficial.

IT: Rimozione del cinturino: Per la rimozione è necessario utilizzare uno strumento. Inserire lo strumento nelle tacche su entrambi i lati del cinturino e fare delicatamente leva verso l'alto. Dopo aver rimosso il perno di fissaggio del cinturino, separare il corpo della smart band dal cinturino.
Installazione del cinturino: Inserire il cinturino nel corpo della smart band e spingerlo finché non è correttamente in sede. Inserire il perno di fissaggio del cinturino. Premere il lato del perno di fissaggio del cinturino più vicino al corpo della smart band. Un "clic" indica che il perno di fissaggio del cinturino è bloccato in posizione. Prima dell'uso, tirare delicatamente il cinturino per verificare che sia installato saldamente.
Per visualizzare il video guida per l'installazione e la rimozione o per saperne di più sugli strumenti di rimozione consigliati, contattare l'assistenza clienti ufficiale.

DE: Entfernen des Armbands: Für die Entfernung ist ein Werkzeug erforderlich. Führen Sie das Werkzeug in die Aussparungen auf beiden Seiten des Armbands ein und hebeln Sie es vorsichtig an. Entfernen Sie anschließend den Sicherungsstift des Armbands und trennen Sie den Smart-Band-Korpus vom Armband.
Anbringen des Armbands: Setzen Sie das Armband in den Smart-Band-Korpus ein und drücken Sie es hinein, bis es korrekt sitzt. Setzen Sie den Sicherungsstift des Armbands ein. Drücken Sie auf die Seite des Sicherungsstifts, die dem Smart-Band-Korpus am nächsten liegt. Ein „Klick" zeigt an, dass der

Sicherungsstift des Armbands eingerastet ist. Ziehen Sie vor der Verwendung vorsichtig am Armband, um sicherzustellen, dass es fest installiert ist.
Um die Videoanleitung zum Anbringen und Entfernen anzusehen oder weitere Informationen zu empfohlenen Entfernungswerkzeugen zu erhalten, wenden Sie sich bitte an den offiziellen Kundensupport.

FR: Retrait du bracelet : Un outil est nécessaire pour le retrait. Insérez l'outil dans les encoches situées des deux côtés du bracelet et faites doucement levier. Après avoir retiré la goupille de retenue du bracelet, séparez le corps du smart band du bracelet.
Installation du bracelet : Insérez le bracelet dans le corps du smart band et poussez-le jusqu'à ce qu'il soit correctement en place. Insérez la goupille de retenue du bracelet. Appuyez sur le côté de la goupille de retenue du bracelet le plus proche du corps du smart band. Un « clic » indique que la goupille de retenue du bracelet est verrouillée en place. Avant utilisation, tirez doucement sur le bracelet pour vérifier qu'il est bien installé.
Pour consulter la vidéo d'installation et de retrait ou en savoir plus sur les outils de retrait recommandés, veuillez contacter l'assistance officielle.

RU: Снятие ремешка: Для снятия требуется инструмент. Вставьте инструмент в выемки с обеих сторон ремешка и аккуратно подденьте его. После извлечения фиксирующего штифта ремешка отсоедините корпус смарт-браслета от ремешка.
Установка ремешка: Вставьте ремешок в корпус смарт-браслета и нажмите на него, чтобы он правильно встал на место. Вставьте фиксирующий штифт ремешка. Нажмите на сторону фиксирующего штифта ремешка, расположенную ближе к корпусу смарт-браслета. Щелчок означает, что фиксирующий штифт ремешка зафиксирован на месте. Перед использованием слегка потяните ремешок, чтобы убедиться, что он надежно установлен.
Чтобы посмотреть видеоинструкцию по установке и снятию или узнать больше о рекомендуемых инструментах для снятия, обратитесь в официальную службу поддержки.

KK: Бауды шешу: Шешу үшін құрал қажет. Құралды баудың екі жағындағы ойықтарға енгізіп, ақырын көтеріңіз. Баудың бекіткіш түйреуішін алып тастағаннан кейін смарт білезіктің корпусын баудан ажыратыңыз.
Бауды орнату: Бауды смарт білезіктің корпусына енгізіп, орнына дұрыс отырғанша итеріңіз. Баудың бекіткіш түйреуішін салыңыз. Баудың бекіткіш түйреуішінің смарт білезік корпусына жақын жағын басыңыз. «Сырт» еткен дыбыс баудың бекіткіш түйреуіші орнына бекітілгенін білдіреді. Қолданар алдында бауды ақырын тартып, оның берік орнатылғанына көз жеткізіңіз.
Орнату және шешу туралы бейненұсқаулықты көру немесе ұсынылатын шешу құралдары туралы қосымша ақпарат алу үшін ресми қолдау қызметіне хабарласыңыз.

PL: Zdejmowanie paska: Do zdjęcia paska wymagane jest narzędzie. Włóż narzędzie w wycięcia po obu stronach paska i delikatnie je podważ. Po wyjęciu trzpienia mocującego pasek oddziel korpus smart band od paska.
Zakładanie paska: Wsuń pasek w korpus smart band i dociśnij go, aż zostanie prawidłowo osadzony. Włóż trzpień mocujący pasek. Naciśnij stronę trzpienia mocującego pasek znajdującą się najbliżej

korpusu smart band. „Kliknięcie” oznacza, że trzpień mocujący pasek został zablokowany na miejscu. Przed użyciem delikatnie pociągnij pasek, aby upewnić się, że jest solidnie zamocowany.
Aby obejrzeć film instruktażowy dotyczący zakładania i zdejmowania paska lub dowiedzieć się więcej o zalecanych narzędziach do zdejmowania, skontaktuj się z oficjalnym działem obsługi klienta.

UK: Знімання ремінця: Для знімання потрібен інструмент. Вставте інструмент у виїмки з обох боків ремінця й обережно підважте його. Після виймання фіксувального штифта ремінця від'єднайте корпус смарт-браслета від ремінця.
Установлення ремінця: Вставте ремінець у корпус смарт-браслета й натисніть на нього, доки він не стане на місце належним чином. Вставте фіксувальний штифт ремінця. Натисніть на бік фіксувального штифта ремінця, розташований ближче до корпусу смарт-браслета. Звук клацання означає, що фіксувальний штифт ремінця зафіксовано на місці. Перед використанням обережно потягніть ремінець, щоб переконатися, що його надійно встановлено.
Щоб переглянути відеоінструкцію зі встановлення та знімання або дізнатися більше про рекомендовані інструменти для знімання, зверніться до офіційної служби підтримки.

NL: Bandje verwijderen: Voor het verwijderen is een hulpmiddel vereist. Steek het hulpmiddel in de inkepingen aan beide zijden van het bandje en wrik het voorzichtig omhoog. Verwijder de borgpen van het bandje en maak vervolgens de behuizing van de smartband los van het bandje.
Bandje bevestigen: Plaats het bandje in de behuizing van de smartband en duw het naar binnen totdat het goed op zijn plaats zit. Plaats de borgpen van het bandje. Druk op de zijde van de borgpen die zich het dichtst bij de behuizing van de smartband bevindt. Een klik geeft aan dat de borgpen van het bandje op zijn plaats is vergrendeld. Trek vóór gebruik voorzichtig aan het bandje om te controleren of het stevig is bevestigd.
Neem contact op met de officiële klantenservice om de video-instructie voor bevestigen en verwijderen te bekijken of voor meer informatie over aanbevolen verwijderhulpmiddelen.

PT: Remoção da bracelete: É necessária uma ferramenta para a remoção. Insira a ferramenta nos entalhes em ambos os lados da bracelete e levante-a cuidadosamente. Depois de remover o pino de retenção da bracelete, separe o corpo da smart band da bracelete.
Instalação da bracelete: Insira a bracelete no corpo da smart band e empurre-a até ficar corretamente encaixada. Insira o pino de retenção da bracelete. Pressione o lado do pino de retenção da bracelete mais próximo do corpo da smart band. Um “clique” indica que o pino de retenção da bracelete está bloqueado no lugar. Antes de utilizar, puxe suavemente a bracelete para confirmar que está instalada de forma segura.
Para ver o vídeo guia de instalação e remoção ou saber mais sobre as ferramentas de remoção recomendadas, contacte o suporte oficial ao cliente.

TR: Kayışın çıkarılması: Çıkarma işlemi için bir araç gereklidir. Aracı kayışın her iki tarafındaki çentiklere yerleştirin ve kayışı nazikçe yukarı kaldırın. Kayış sabitleme pimini çıkardıktan sonra akıllı bileklik gövdesini kayıştan ayırın.
Kayışın takılması: Kayışı akıllı bileklik gövdesine yerleştirin ve doğru şekilde oturana kadar içeri itin. Kayış sabitleme pimini takın. Kayış sabitleme piminin akıllı bileklik gövdesine en yakın tarafına bastırın. “Klik”

sesi, kayış sabitleme piminin yerine kilitlendiğini gösterir. Kullanmadan önce kayışı nazikçe çekerek güvenli şekilde takıldığını kontrol edin.
Takma ve çıkarma video kılavuzunu görüntülemek veya önerilen çıkarma araçları hakkında daha fazla bilgi almak için resmi müşteri desteğiyle iletişime geçin.

DA: Fjernelse af remmen: Der kræves et værktøj til fjernelse. Sæt værktøjet ind i hakkene på begge sider af remmen, og vip den forsigtigt op. Når remmens låsestift er fjernet, kan smartbandets hoveddel adskilles fra remmen.
Montering af remmen: Sæt remmen ind i smartbandets hoveddel, og skub den ind, indtil den sidder korrekt. Sæt remmens låsestift i. Tryk på den side af remmens låsestift, der er tættest på smartbandets hoveddel. Et "klik" angiver, at remmens låsestift er låst på plads. Før brug skal du forsigtigt trække i remmen for at kontrollere, at den er sikkert monteret.
Kontakt den officielle kundesupport for at se videovejledningen til montering og fjernelse eller få mere at vide om anbefalede fjernelsesværktøjer.

HU: Szíj eltávolítása: Az eltávolításhoz szerszám szükséges. Helyezze a szerszámot a szíj két oldalán található bemetszésekbe, majd óvatosan feszítse fel. A szíj rögzítőcsapjának eltávolítása után válassza le az okoskarkötő testét a szíjról.
Szíj felszerelése: Helyezze be a szíjat az okoskarkötő testébe, majd nyomja be, amíg megfelelően a helyére nem illeszkedik. Helyezze be a szíj rögzítőcsapját. Nyomja meg a szíj rögzítőcsapjának az okoskarkötő testéhez legközelebb eső oldalát. A „kattanás" azt jelzi, hogy a szíj rögzítőcsapja a helyére záródott. Használat előtt óvatosan húzza meg a szíjat, hogy meggyőződjön a biztonságos rögzítésről.
A felszerelési és eltávolítási videóútmutató megtekintéséhez, illetve az ajánlott eltávolító szerszámokkal kapcsolatos további információkért forduljon a hivatalos ügyfélszolgálathoz.

HR: Uklanjanje remena: Za uklanjanje je potreban alat. Umetnite alat u utore s obje strane remena i nježno ga podignite. Nakon uklanjanja pričvrsne igle remena, odvojite tijelo pametne narukvice od remena.
Postavljanje remena: Umetnite remen u tijelo pametne narukvice i gurnite ga dok pravilno ne sjedne na mjesto. Umetnite pričvrsnu iglu remena. Pritisnite stranu pričvrsne igle remena koja je najbliža tijelu pametne narukvice. Zvuk „klik" označava da je pričvrsna igla remena zaključana na mjestu. Prije upotrebe lagano povucite remen kako biste provjerili je li sigurno postavljen.
Za prikaz video vodiča za postavljanje i uklanjanje ili za više informacija o preporučenim alatima za uklanjanje obratite se službenoj korisničkoj podršci.

LT: Dirželio nuėmimas: Nuėmimui reikalingas įrankis. Įstatykite įrankį į įpjovas abiejose dirželio pusėse ir švelniai pakelkite. Išėmę dirželio fiksavimo kaištį, atskirkite išmaniosios apyrankės korpusą nuo dirželio.
Dirželio uždėjimas: Įstatykite dirželį į išmaniosios apyrankės korpusą ir stumkite, kol jis tinkamai įsistatys. Įstatykite dirželio fiksavimo kaištį. Paspauskite dirželio fiksavimo kaiščio pusę, esančią arčiausiai išmaniosios apyrankės korpuso. Spragtelėjimas reiškia, kad dirželio fiksavimo kaištis užsifiksavo savo vietoje. Prieš naudodami švelniai patraukite dirželį ir įsitikinkite, kad jis tvirtai pritvirtintas.
Norėdami peržiūrėti uždėjimo ir nuėmimo vaizdo vadovą arba sužinoti daugiau apie rekomenduojamus

nuėmimo įrankius, susisiekite su oficialia klientų aptarnavimo tarnyba.

EL: Αφαίρεση λουριού: Απαιτείται εργαλείο για την αφαίρεση. Τοποθετήστε το εργαλείο στις εγκοπές και στις δύο πλευρές του λουριού και ανασηκώστε το προσεκτικά. Αφού αφαιρέσετε τον πείρο συγκράτησης του λουριού, διαχωρίστε το σώμα του smart band από το λουρί.
Τοποθέτηση λουριού: Τοποθετήστε το λουρί στο σώμα του smart band και πιέστε το μέχρι να εφαρμόσει σωστά. Τοποθετήστε τον πείρο συγκράτησης του λουριού. Πιέστε την πλευρά του πείρου συγκράτησης του λουριού που βρίσκεται πιο κοντά στο σώμα του smart band. Ένας ήχος «κλικ» υποδεικνύει ότι ο πείρος συγκράτησης του λουριού έχει ασφαλίσει στη θέση του. Πριν από τη χρήση, τραβήξτε απαλά το λουρί για να επιβεβαιώσετε ότι έχει τοποθετηθεί με ασφάλεια.
Για να δείτε τον οδηγό βίντεο τοποθέτησης και αφαίρεσης ή για να μάθετε περισσότερα σχετικά με τα συνιστώμενα εργαλεία αφαίρεσης, επικοινωνήστε με την επίσημη υποστήριξη πελατών.

RO: Îndepărtarea curelei: Pentru îndepărtare este necesară utilizarea unui instrument. Introduceți instrumentul în crestăturile de pe ambele părți ale curelei și ridicați ușor. După îndepărtarea știftului de fixare a curelei, separați corpul brățării inteligente de curea.
Instalarea curelei: Introduceți cureaua în corpul brățării inteligente și împingeți-o până când este poziționată corect. Introduceți știftul de fixare a curelei. Apăsați partea știftului de fixare a curelei aflată cel mai aproape de corpul brățării inteligente. Un sunet de „clic” indică faptul că știftul de fixare a curelei este blocat în poziție. Înainte de utilizare, trageți ușor de curea pentru a confirma că este instalată în siguranță.
Pentru a vizualiza ghidul video de instalare și îndepărtare sau pentru a afla mai multe despre instrumentele de îndepărtare recomandate, contactați serviciul oficial de asistență pentru clienți.

CS: Sejmutí řemínku: K sejmutí je nutný nástroj. Vložte nástroj do výřezů na obou stranách řemínku a jemně jej nadzvedněte. Po vyjmutí zajišťovacího kolíku řemínku oddělte tělo chytrého náramku od řemínku.
Nasazení řemínku: Vložte řemínek do těla chytrého náramku a zatlačte jej dovnitř, dokud nebude správně usazen. Vložte zajišťovací kolík řemínku. Stiskněte stranu zajišťovacího kolíku řemínku, která je nejblíže tělu chytrého náramku. Cvaknutí znamená, že je zajišťovací kolík řemínku zajištěn na místě. Před použitím jemně zatáhněte za řemínek a zkontrolujte, zda je bezpečně upevněn.
Chcete-li zobrazit video návod k nasazení a sejmutí nebo získat další informace o doporučených nástrojích pro sejmutí, kontaktujte oficiální zákaznickou podporu.

BR: Remoção da pulseira: É necessária uma ferramenta para a remoção. Insira a ferramenta nos encaixes em ambos os lados da pulseira e levante-a com cuidado. Após remover o pino de retenção da pulseira, separe o corpo da smart band da pulseira.
Instalação da pulseira: Insira a pulseira no corpo da smart band e empurre-a até que fique corretamente encaixada. Insira o pino de retenção da pulseira. Pressione o lado do pino de retenção da pulseira mais próximo do corpo da smart band. Um “clique” indica que o pino de retenção da pulseira está travado no lugar. Antes de usar, puxe suavemente a pulseira para confirmar se ela está instalada com segurança.
Para assistir ao vídeo guia de instalação e remoção ou saber mais sobre as ferramentas de remoção

recomendadas, entre em contato com o suporte oficial ao cliente.

AR

: إزالة السوار: يلزم استخدام أداة للإزالة. أدخل الأداة في الفتحات الموجودة على
جانبي السوار وارفعها برفق. بعد إزالة دبوس تثبيت السوار، افصل جسم السوار الذكي عن السوار.
تركيب السوار: أدخل السوار في جسم السوار الذكي وادفعه إلى الداخل حتى يستقر في موضعه بشكل صحيح. أدخل
دبوس تثبيت السوار. اضغط على جانب دبوس تثبيت السوار الأقرب إلى جسم السوار الذكي. يشير سماع صوت "نقرة"
إلى أن دبوس تثبيت السوار قد تم قفله في مكانه. قبل الاستخدام، اسحب السوار برفق للتأكد من أنه مثبت بإحكام.
لعرض دليل الفيديو الخاص بالتركيب والإزالة أو لمعرفة المزيد حول أدوات الإزالة الموصى بها، يُرجى التواصل مع دعم
العملاء الرسمي.

TW：腕帶拆卸：拆卸時需使用工具。將工具插入腕帶兩側缺口並輕輕撬起。取下腕帶固定銷後，即可將智慧手環本體與腕帶分離。
腕帶安裝：將腕帶插入智慧手環本體，並推入至正確位置。插入腕帶固定銷。按壓腕帶固定銷靠近智慧手環本體的一側。聽到「喀噠」聲即表示腕帶固定銷已鎖定到位。使用前，請輕拉腕帶，確認其已牢固安裝。
如需查看安裝與拆卸影片指南，或了解建議使用的拆卸工具等詳情，請聯絡官方客服。

JA：バンドの取り外し：取り外しには工具が必要です。工具をバンド両側の切り欠きに差し込み、やさしく持ち上げます。バンド固定ピンを取り外した後、スマートバンド本体からバンドを取り外します。
バンドの取り付け：バンドをスマートバンド本体に差し込み、正しく収まるまで押し込みます。バンド固定ピンを差し込みます。バンド固定ピンの、スマートバンド本体に近い側を押します。「カチッ」という音がしたら、バンド固定ピンが所定の位置にロックされています。使用前にバンドを軽く引っ張り、しっかり取り付けられていることを確認してください。
取り付けおよび取り外しの動画ガイドを確認する場合、または推奨される取り外し工具などの詳細を確認する場合は、公式カスタマーサポートにお問い合わせください。

스트랩 분리: 분리하려면 도구가 필요합니다. 도구를 스트랩 양쪽의 홈에 넣고 가볍게 들어 올리세요.
스트랩 고정 핀을 분리한 후 스마트 밴드 본체와 스트랩을 분리하세요.
스트랩 장착: 스트랩을 스마트 밴드 본체에 삽입한 후 올바르게 안착될 때까지 밀어 넣으세요. 스트랩 고정 핀을 삽입하세요. 스트랩 고정 핀에서 스마트 밴드 본체에 가까운 쪽을 누르세요. “딸깍” 소리가 나면 스트랩 고정 핀이 제자리에 잠긴 것입니다. 사용하기 전에 스트랩을 가볍게 당겨 단단히 장착되었는지 확인하세요.
장착 및 분리 동영상 가이드를 확인하거나 권장 분리 도구에 대한 자세한 내용을 알아보려면 공식 고객 지원에 문의하세요.

TH：การถอดสายรัด: ต้องใช้เครื่องมือในการถอด ใส่เครื่องมือเข้าไปในร่องทั้งสองด้านของสายรัด แล้วค่อย ๆ งัดขึ้น หลังจากถอดหมุดยึดสายรัดออกแล้ว ให้แยกตัวเรือนสมาร์ทแบนด์ออกจากสายรัด
การติดตั้งสายรัด: ใส่สายรัดเข้าไปในตัวเรือนสมาร์ทแบนด์ แล้วดันเข้าไปจนเข้าที่อย่างถูกต้อง ใส่หมุดยึดสายรัด กดด้านของหมุดยึดสายรัดที่อยู่ใกล้กับตัวเรือนสมาร์ทแบนด์มากที่สุด เสียง “คลิก” แสดงว่าหมุดยึดสายรัดล็อกเข้าที่แล้ว ก่อนใช้งาน ให้ดึงสายรัดเบา ๆ เพื่อตรวจสอบว่าสายรัดติดตั้งแน่นหนาแล้ว

หากต้องการดูวิดีโอแนะนำการติดตั้งและการถอด หรือดูรายละเอียดเพิ่มเติมเกี่ยวกับเครื่องมือถอดที่แนะนำ โปรดติดต่อฝ่ายสนับสนุนลูกค้าอย่างเป็นทางการ

ID : Melepas strap: Diperlukan alat untuk melepas strap. Masukkan alat ke celah di kedua sisi strap, lalu ungkit perlahan. Setelah pin penahan strap dilepas, pisahkan bodi smart band dari strap.
Memasang strap: Masukkan strap ke bodi smart band, lalu dorong hingga terpasang dengan benar. Masukkan pin penahan strap. Tekan sisi pin penahan strap yang paling dekat dengan bodi smart band. Bunyi “klik” menandakan bahwa pin penahan strap telah terkunci pada tempatnya. Sebelum digunakan, tarik strap secara perlahan untuk memastikan strap terpasang dengan aman.
Untuk melihat video panduan pemasangan dan pelepasan atau mengetahui informasi lebih lanjut tentang alat pelepas yang direkomendasikan, hubungi dukungan pelanggan resmi.

VI : Tháo dây đeo: Cần sử dụng dụng cụ để tháo. Đưa dụng cụ vào các rãnh ở hai bên dây đeo và nhẹ nhàng nạy lên. Sau khi tháo chốt giữ dây đeo, tách thân vòng đeo tay thông minh khỏi dây đeo.
Lắp dây đeo: Lắp dây đeo vào thân vòng đeo tay thông minh và đẩy vào cho đến khi dây đeo vào đúng vị trí. Lắp chốt giữ dây đeo. Nhấn vào phía của chốt giữ dây đeo gần thân vòng đeo tay thông minh nhất. Tiếng “tách” cho biết chốt giữ dây đeo đã được khóa vào vị trí. Trước khi sử dụng, hãy kéo nhẹ dây đeo để xác nhận dây đeo đã được lắp chắc chắn.
Để xem video hướng dẫn lắp và tháo hoặc tìm hiểu thêm về các dụng cụ tháo được khuyến nghị, vui lòng liên hệ bộ phận hỗ trợ khách hàng chính thức.

SR : Uklanjanje kaiša: Za uklanjanje je potreban alat. Umetnite alat u zareze sa obe strane kaiša i pažljivo ga podignite. Nakon uklanjanja pričvrsne iglice kaiša, odvojite telo pametne narukvice od kaiša.
Postavljanje kaiša: Umetnite kaiš u telo pametne narukvice i gurnite ga dok pravilno ne nalegne. Umetnite pričvrsnu iglicu kaiša. Pritisnite stranu pričvrsne iglice kaiša koja je najbliža telu pametne narukvice. Zvuk „klik” označava da je pričvrsna iglica kaiša zaključana na mestu. Pre upotrebe lagano povucite kaiš da biste proverili da li je sigurno postavljen.
Da biste pogledali video vodič za postavljanje i uklanjanje ili saznali više o preporučenim alatima za uklanjanje, obratite se zvaničnoj korisničkoj podršci.

R-NZ

Specifications

Product: Smart Band
Model: M2561B1
Battery Type: Lithium-ion polymer battery
Battery Capacity: 300 mAh
Input: 5 V ⎓ 0.5 A
Water resistance: 5ATM
⎓ The symbol indicates DC voltage

Item Dimensions: 43.5 × 25.8 × 10.2 mm
Adjustable Length: 135-215 mm
Strap material: TPU
Operating temperature: 0 °C to 45 °C
Bluetooth Frequency: 2402–2480 MHz
Bluetooth Maximum Output Power: < 11 dBm
Wireless Connectivity: Bluetooth® 5.3 BLE

For regulatory information, product certification, and compliance logos related to this product, please go to Settings > My Device > Regulatory.

For more function details and operation instructions, please scan the QR code to view the user guide.

Bluetooth®

The Bluetooth® word mark and logos are registered trademarks owned by Bluetooth SIG, Inc. and any use of such marks by Xiaomi Inc. is under licence. Other trademarks and trade names are property of their respective owners.

Safety Precautions

1. Wear the band approximately one finger's width above your wrist bone and ensure a snug, comfortable fit. If worn too loosely, heart-rate measurements may be affected.
2. When using the band to measure your heart rate, please keep your wrist still.
3. The band is water resistant to 5ATM (equivalent to a static water depth of 50 meters for 10 minutes). It can be worn in swimming pools, when swimming near the shore, or during other shallow-water activities. It is not suitable for diving, scuba diving, hot showers, hot springs, saunas, high-speed water flow, or other water-related or deep-water activities. After use in seawater, rinse the band gently with clean water and wipe it dry. Water resistance is not permanent and may decrease over time.
4. The touchscreen of the band does not support underwater operation. When the band comes into contact with water, use a soft cloth to wipe away excess water from its surface before use.
5. During daily use, avoid wearing the band too tightly and try to keep its contact area dry. Please clean the wristband regularly with water.
6. If the contact area on your skin shows signs of redness or swelling, stop using the product immediately and seek medical assistance.
7. This band is not a medical device. Any data or information provided by the band should not be used

as a basis for diagnosis, treatment, or prevention of diseases.
8. This product is not a toy and contains small parts. Please keep it out of reach of children to prevent choking or other injuries caused by accidental swallowing of small parts.
9. The lithium battery in this band cannot be removed. To avoid damage to the battery or the band, do not replace the battery by yourself. There is a risk of explosion if the wrong type of battery is used. Do not dispose of used batteries with household waste. Dispose of this band and used batteries in accordance with local laws and regulations.
10. Do not disassemble, strike, crush or throw the battery into fire. Stop using the product immediately if there is any swelling. Do not expose it to sunlight, fire or environments where the ambient temperature is extreme.
11. If the band will not be used for an extended period, fully charge it, power it off, and store it in a cool, dry place. To prevent battery damage caused by over-discharge, recharge the band at least once every 4 months.
12. Do not dispose of the battery in fire or a hot oven, or subject it to mechanical crushing or cutting, as this may cause an explosion.
13. Leaving the battery in an environment with an extremely high temperature may cause an explosion or leakage of flammable liquid or gas.
14. Subjecting the battery to extremely low air pressure may cause an explosion or leakage of flammable liquid or gas.
15. Do not direct the product's indicator light toward the eyes of children or animals while the product is in use.
16. Use only the included or manufacturer-approved charging cable compatible with this model. If the band overheats or fails to charge, disconnect the charging cable from the band immediately to prevent damage.
17. Please avoid direct contact between the strap and solvents, cleaners, insect repellents, perfumes, sunscreen, or other cosmetics or chemicals, as these may damage the strap material and cause wear, discoloration, or material aging.

Regulatory Compliance Information

All products bearing this symbol are waste electrical and electronic equipment which should not be mixed with unsorted household waste. Instead, you should protect human health and the environment by handing over your waste equipment to a designated collection point for the recycling of waste electrical and electronic equipment, appointed by the government or local authorities. Correct disposal and recycling will help prevent potential negative consequences to the environment and human health. Please contact the installer or local authorities for more information about the location as well as terms and conditions of such collection points.

EU Declaration of Conformity

CE mark is applicable to product and built-in battery.
Hereby, Xiaomi Communications Co., Ltd. declares that the radio equipment type M2561B1 is in compliance with Directive 2014/53/EU and Regulation (EU) 2023/1542. The full text of the EU declaration of conformity is available at the following internet address:
http://www.mi.com/global/service/support/declaration.html

WARRANTY NOTICE (AUSTRALIA ONLY)

THIS WARRANTY NOTICE ("this Warranty") APPLIES TO GOODS PURCHASED DIRECTLY FROM XIAOMI OR AN OFFICIAL RESELLER OF XIAOMI IN AUSTRALIA. THIS WARRANTY SERVES TO HIGHLIGHT PROTECTIONS OFFERED BY XIAOMI, IN ADDITION TO YOUR STATUTORY RIGHTS UNDER THE AUSTRALIAN CONSUMER LAW AND OTHER APPLICABLE AUSTRALIAN LAWS. THIS WARRANTY DOES NOT EXCLUDE, RESTRICT OR MODIFY ANY RIGHTS YOU MAY HAVE UNDER THE AUSTRALIAN CONSUMER LAW OR ANY OTHER APPLICABLE LAWS IN AUSTRALIA. FOR A FULL UNDERSTANDING OF YOUR STATUTORY RIGHTS, YOU ARE INVITED TO CONSULT THE LAWS OF AUSTRALIA.

Please be reminded, our goods and services come with guarantees that cannot be excluded under the Australian Consumer Law. For major failures with the service, you are entitled:
- to cancel your service contract with us; and
- to a refund for the unused portion, or to compensation for its reduced value.

You are also entitled to choose a refund or replacement for major failures with goods.
If a failure with the goods or a service does not amount to a major failure, you are entitled to have the failure rectified in a reasonable time. If this is not done you are entitled to a refund for the goods and to cancel the contract for the service and obtain a refund of any unused portion.
You are also entitled to be compensated for any other reasonably foreseeable loss or damage from a failure in the goods or service

1. LIMITED WARRANTY
a) Xiaomi Technology Australia Pty Ltd ("Xiaomi") warrants that its products are free from defects in material, design and workmanship under normal use as described in the user guide during the warranty period.
b) This Warranty is valid only in Australia and applies exclusively to Xiaomi product purchased from Xiaomi or its official resellers in Australia ("Xiaomi product"). In any case, your rights under this Warranty apply only to the product manufactured by or for Xiaomi and identifiable by the "Xiaomi", "Mi", "Redmi" or "POCO" trademark, trade name or logo affixed to it. If you purchase product from unauthorised sellers, please contact the sellers directly.
c) This Warranty does not guarantee that the use of Xiaomi products will operate without interruption or be free from errors.
d) This Warranty applies only to the hardware components of Xiaomi products as originally supplied. It does not apply to any software or consumables or equipment of third parties, which may be subject to

separate warranties or terms. However, your rights under the Australian Consumer Law (including guarantees relating to acceptable quality and fitness for purpose) and other applicable Australian laws still apply to all Xiaomi products, where relevant.

2. WARRANTY PERIOD
The warranty period for this product you purchased is 2 years, commencing from the date of original purchase, as shown on your proof of purchase, such as the receipt. The in-box charger and cable are covered by a 12-month warranty from the same original purchase date.

3. REMEDIES
a) If a hardware defect is found and a valid claim is received by Xiaomi within the warranty period, Xiaomi will either (1) repair Xiaomi product at no charge, use new or refurbished replacement parts, (2) replace Xiaomi product with a new or refurbished product, or (3) refund Xiaomi product.
b) Xiaomi products presented for repair may be replaced by refurbished Xiaomi products of the same type rather than being repaired. Refurbished parts may be used to repair the Xiaomi products.
c) Any replacement hardware product will be warranted for the remainder of the original warranty period or three months, whichever is longer, or for any additional period of time that may be applicable in your jurisdiction.
d) Replacement or repair of your Xiaomi product may result in the loss of data. Please ensure that you have made a copy of any data saved, stored or preserved on your Xiaomi product, it is likely that such data, software, or other materials will be lost or reformatted during service, and Xiaomi will not be responsible for any such damage or loss.
e) To make a claim under this Warranty, please contact Xiaomi Contact Centre at (TEL: 1800270852), When necessary, you will need to deliver the related product in its original packaging or similar packaging providing an equal degree of product protection, to the address specified by Xiaomi or Xiaomi Contact Centre or Xiaomi Authorised Service Centre. Except to the extent prohibited by applicable law, Xiaomi may require you to provide proof of purchase. Except to the extent prohibited by applicable law, a claim will not be considered formally lodged until such proof of purchase has been received by Xiaomi or Xiaomi Authorised Service Centre. This requirement does not affect your statutory rights.
f) If, upon receipt and assessment of a claim, Xiaomi or Xiaomi Authorised Service Centre determines that your claim is valid under this Warranty, Xiaomi or Xiaomi Authorised Service Centre will repair or replace the product at no cost to you.
g) If, upon receipt and assessment of a claim, Xiaomi or Xiaomi Authorised Service Centre determines that your claim is invalid under this Warranty, Xiaomi or Xiaomi Authorised Service Centre may charge you for any labour, parts or transport costs incurred by Xiaomi or Xiaomi Authorised Service Centre in processing your claim.

4. EXCLUSIONS AND LIMITATIONS
a) Unless stated otherwise, this Warranty does not cover any loss resulting from normal wear and tear, fire, water damage (including liquid spillage or ingress), theft, or infestation by vermin or insects.
b) The exclusion for water damage does not apply to Xiaomi products that carry a certified water resistance rating, which specifically refers to the certification of IP68. However, IP68 warranty coverage

is depending on internal assessment of Xiaomi or Xiaomi Authorised Service Centre. The IP68 warranty coverage is excluded where evidence of exposure to seawater, beverages, hot liquids or any liquids ingress other than clean and fresh cold water is found. This exclusion does not affect your statutory rights under applicable Australian laws.
c) This Warranty does not apply to any damage caused by (a) acts of nature or God, for example, lightning strikes, tornadoes, flood, fire, earthquake or other external causes; (b) negligence; (c) commercial use; (d) alterations or modifications to any part of the product; (e) use with non-Xiaomi products; (f) accident, abuse or misuse; (g) operating the product outside the permitted or intended uses described by Xiaomi or with improper voltage or power supply; (h) service (including but not limited to upgrades and expansions) performed by anyone who is not a representative of Xiaomi; (i) failure to follow instructions related to product usage (as outlined in the user guide/manual, on Xiaomi's website, or in the manufacturer's guidelines provided with or for the Xiaomi products).
d) Please back up and delete all personal information from your device before submission for repair to avoid any unexpected data loss. Please note that Xiaomi and Xiaomi Authorised Service Centre cannot be held responsible for any data loss that may occur during the repair process.
e) Recovery and reinstallation of software programs and user data are not covered under this Warranty. None of Xiaomi's official reseller, agent, or employee is authorised to make any modification, extension, or addition to this Warranty. If any term of this Warranty is held to be illegal or unenforceable, the remaining terms of this Warranty will remain in full force and effect.
f) Some models of Xiaomi products are sold with an International Warranty, you can check the following link (https://www.mi.com/global/support/xiaomi-iws/) to verify whether your Xiaomi product is provided with such International Warranty. Except where your Xiaomi product is sold with an International Warranty (https://www.mi.com/global/support/xiaomi-iws/), to the fullest extent permitted by applicable law, the service under this Warranty is valid only in Australia.
g) Products that were not duly imported and/or were not duly manufactured by or for Xiaomi and/or were not duly acquired from Xiaomi or a Xiaomi's official reseller are not covered by the present Warranty. As per applicable law you may benefit from warranties from the non-official seller who sold the product. Therefore, Xiaomi invites you to contact the seller from whom you purchased the product.
h) This Warranty does not limit or affect any statutory rights you may have under applicable Australian laws with respect to Xiaomi products.

5. IMPLIED WARRANTIES
a) Except to the extent prohibited by applicable law, all implied warranties (including warranties of merchantability and fitness for a particular purpose) will have a limited duration up to a maximum duration of this limited warranty.
b) Some jurisdictions do not allow limitations on the duration of an implied warranty, so the above limitation will not be applied in these cases.

6. DAMAGE LIMITATION
a) Except to the extent prohibited by applicable law, Xiaomi shall not be liable for any incidental, indirect, special or consequential damages, including but not limited to loss of profits, revenue or data, damages resulting from any breach of express or implied warranty or condition, or under any other legal theory, even if Xiaomi has been informed of the possibility of such damages.

b) Some jurisdictions do not allow the exclusion or limitation of special, indirect, or consequential damages, so the above limitation or exclusion may not apply to you.

7. XIAOMI CONTACTS
For more information, you can refer to our warranty policy via
https://www.mi.com/au/support/warranty/

The contact person for the after-sales service may be any person in Xiaomi's authorised service network or Xiaomi's official reseller who sold the products to you. If in doubt please contact the relevant person as Xiaomi may identify.
The above warranty is given by Xiaomi Technology Australia Pty Ltd (ACN: 685 941 244), Suite 1101, Level 11, 68 York Street, Sydney NSW 2000, Australia; Tel 1800270852.

Warranty Notice

As a Xiaomi consumer, you benefit under certain conditions from additional warranties. Xiaomi offers specific consumer warranty benefits which are in addition to, and not instead of, any legal warranties provided by your national consumer law. The duration and conditions related to the legal warranties are provided by respective local laws. For more information about the consumer warranty benefits, please refer to Xiaomi's official website https://www.mi.com/global/support/warranty. Except as prohibited by laws or otherwise promised by Xiaomi, the after-sales services shall be limited to the country or region of the original purchase. Under the consumer warranty, to the fullest extent permitted by law, Xiaomi will, at its discretion, repair, replace or refund your product. Normal wear and tear, force majeure, abuse or damage caused by the user's negligence or fault are not warranted. The contact person for the after-sale service may be any person in Xiaomi's authorized service network, Xiaomi's authorized distributors or the final vendor who sold the products to you. If in doubt please contact the relevant person as Xiaomi may identify.
The present warranties do not apply in Hong Kong and Taiwan.
Products which were not duly imported and/or were not duly manufactured by Xiaomi and/or were not duly acquired from Xiaomi or a Xiaomi’s official seller are not covered by the present warranties. As per applicable law you may benefit from warranties from the non-official retailer who sold the product. Therefore, Xiaomi invites you to contact the retailer from whom you purchased the product.

Disclaimer: The illustrations of the product, accessories, user interfaces, and other elements in this User Manual are schematic diagrams for reference only and may differ slightly from the actual product. This manual is published by Xiaomi or an enterprise in Xiaomi’s ecosystem. Typographical errors and inaccurate information in this manual or in the related programs and/or equipment may be corrected without prior notice. Such corrections will be indicated in the latest version of the manual.

Manufacturer: Xiaomi Communications Co., Ltd.
Address: #019, 9th Floor, Building 6, 33 Xi'erqi Middle Road, Haidian District, Beijing, China, 100085
For further information, please go to www.mi.com

Manufacturer's Authorized EU Representative for Products Exported to the EU: Xiaomi Technology Netherlands B.V. Address: Prinses Beatrixlaan 582, WTC The Hague, Toren E, 5e etage, 2595BM 's-Gravenhage contact@support.mi.com

Manufacturer's Authorized UK Representative for Products Exported to the UK: XIAOMI TECHNOLOGY UK LIMITED Address: Us & Co Stratford Floor Br40-11-12-13-14, 11 Burford Road, London, England, E15 2ST contact@support.mi.com

Especificaciones

Producto: Banda inteligente
Modelo: M2561B1
Capacidad de la batería: 300 mAh
Entrada: 5 V ⎓ 0.5 A
Resistencia al agua: 506 625 Pa
Tipo de batería: Batería de polímero de iones de litio
Dimensiones del artículo: 43, 5 mm × 25, 8 mm × 10, 2 mm
Longitud ajustable: 135 mm - 215 mm
Material de la correa: TPU
Temperatura de funcionamiento: 0 °C a 45 °C
Frecuencia de Bluetooth: 2 402 MHz a 2 480 MHz
Potencia máxima de salida Bluetooth: <11 dBm
Conexión inalámbrica: Bluetooth® 5.3 BLE

⎓ El símbolo indica una tensión de corriente continua (DC).

Para obtener información reglamentaria, certificaciones del producto y logotipos de conformidad relacionados con este producto, ve a Ajustes > Mi dispositivo > Normativa.

Para obtener más detalles de funciones e instrucciones de funcionamiento, escanee el código QR para ver la guía del usuario.

NOTA NOM-024:NOM-024-SCFI-2013 requiere que el valor ATM de resistencia al agua incluya su equivalente en Pascales (Pa) en la sección en español del manual. 1 ATM = 101 325 Pa / 5 ATM = 506 625 Pa.

Bluetooth®

La palabra Bluetooth® y sus logotipos son marcas registradas propiedad de Bluetooth SIG, Inc. y cualquier uso de tales marcas por parte de Xiaomi Inc. se realiza bajo licencia. Otras marcas y nombres comerciales son los de sus respectivos dueños.

Precauciones de seguridad

1. Lleve la pulsera aproximadamente a un dedo por encima del hueso de la muñeca y asegúrese de que quede ajustada y cómoda. Si la lleva demasiado suelta, las mediciones de frecuencia cardíaca pueden verse afectadas.
2. Cuando use la pulsera para medir la frecuencia cardíaca, mantenga la muñeca inmóvil.
3. La pulsera cuenta con una clasificación de resistencia al agua de 5 ATM (Presión equivalente: 506 625

Pa/equivalente a una presión estática de agua de 50 metros durante un máximo de 10 minutos). Puede utilizarse en actividades acuáticas en aguas poco profundas, como nadar en piscinas o cerca de la orilla. No es apta para buceo, clavados, duchas calientes, aguas termales, saunas ni actividades con corrientes de agua de alta velocidad. Después de utilizarla en agua de mar, se recomienda enjuagar lentamente la pulsera con agua limpia y secarla. La resistencia al agua no es permanente y puede disminuir con el tiempo.
4. La pantalla táctil de la pulsera no admite el uso bajo el agua. Cuando la pulsera entre en contacto con agua, retire el exceso de humedad de su superficie con un paño suave antes de usarla.
5. Durante el uso diario, no lleves la pulsera demasiado apretada e intenta mantener seca la zona de contacto. Limpia la pulsera con agua con regularidad.
6. Si la superficie de contacto con la piel muestra señales de enrojecimiento o hinchazón, deja de utilizar inmediatamente el producto y busca asistencia médica.
7. Esta pulsera no es un dispositivo médico. Cualquier dato o información que proporcione no deben ser utilizados como base para un diagnóstico o tratamiento médico ni para la prevención de enfermedades.
8. Este producto no es un juguete y contiene piezas pequeñas. Mantenlo fuera del alcance de los niños para evitar asfixia u otras lesiones causadas por la ingestión accidental de piezas pequeñas.
9. La batería de litio de esta pulsera no se puede extraer. Para evitar daños en la batería o la pulsera, no sustituyas la batería por tu cuenta. Existe riesgo de explosión si se utiliza el tipo de batería incorrecto. No deseches las baterías usadas junto con la basura doméstica. Desecha esta pulsera y las baterías usadas de acuerdo con las leyes y normativas locales.
10. No desmontes, golpees ni aplastes la batería, ni la arrojes al fuego. Deja de usar el producto inmediatamente si la batería presenta hinchazón. No la expongas a la luz solar, al fuego ni a entornos con temperaturas ambientales extremas.
11. Si no va a utilizar la pulsera durante un periodo prolongado, cárguela por completo, apáguela y guárdela en un lugar fresco y seco. Para evitar daños en la batería causados por una descarga excesiva, recargue la pulsera al menos una vez cada 4 meses.
12. No eches la batería al fuego ni la metas en un horno caliente, ni la aplastes ni la cortes de forma mecánica, ya que podría explotar.
13. Dejar la batería en un entorno con una temperatura extremadamente alta puede provocar una explosión o la fuga de líquido o gas inflamable.
14. Someter la batería a una presión atmosférica extremadamente baja puede provocar una explosión o la fuga de líquido o gas inflamable.
15. Durante el uso del producto, no dirija la luz indicadora hacia los ojos de niños o animales.
16. Use solo el cable de carga incluido o aprobado por el fabricante para este modelo. Si la pulsera se sobrecalienta o no carga, desconéctela inmediatamente para evitar daños.
17. Evite el contacto directo de la correa con disolventes, limpiadores, repelentes de insectos, perfumes, protector solar u otros cosméticos o productos químicos, ya que pueden dañar el material de la correa y provocar desgaste, decoloración o envejecimiento del material.

Información sobre el cumplimiento de la normativa

Todos los productos que llevan este símbolo son residuos de aparatos eléctricos y electrónicos (RAEE según la directiva 2012/19/UE) que no deben mezclarse con residuos domésticos sin clasificar. En su lugar, debe proteger la salud humana y el medio ambiente entregando sus equipos de desecho a un punto de recogida para el reciclaje de residuos de equipos eléctricos y

electrónicos, designado por el gobierno o las autoridades locales. La eliminación y el reciclado correctos ayudarán a evitar posibles consecuencias negativas para el medio ambiente y la salud humana. Póngase en contacto con el instalador o con las autoridades locales para obtener más información sobre la ubicación y las condiciones de dichos puntos de recogida.

Declaración de conformidad de la UE

La marca CE es aplicable al producto y a la batería incorporada.
Por la presente, Xiaomi Communications Co., Ltd. declara que el tipo de equipo radioeléctrico M2561B1 cumple con la Directiva 2014/53/UE y el Reglamento (UE) 2023/1542. Encontrará el texto completo de la declaración de conformidad de la UE en esta dirección de Internet:
http://www.mi.com/global/service/support/declaration.html

AVISO DE GARANTÍA

Como consumidor de Xiaomi, se beneficia de garantías adicionales en determinadas circunstancias. Xiaomi ofrece a consumidores específicos beneficios en las garantías que son complementarios y no sustitutivos de cualquier garantía legal contemplada en su legislación nacional. La duración y las condiciones relativas a las garantías legales se contemplan en la legislación local respectiva. Para más información acerca de los beneficios del consumidor en las garantías, diríjase a la página web oficial de Xiaomi https://www.mi.com/global/support/warranty. Excepto cuando la ley lo prohíba o cuando Xiaomi prometa lo contrario, el servicio posventa quedará limitado al país o región de compra original. Bajo la garantía del consumidor, en la máxima medida que permita la ley, Xiaomi, a su criterio, reparará, reemplazará o le reembolsará su producto. El desgaste normal por uso, fuerza mayor, abusos o daños provocados por negligencias del usuario o fallos no están bajo garantía. La persona de contacto del servicio posventa puede ser cualquier persona de la red de servicio autorizado de Xiaomi, los distribuidores autorizados de Xiaomi o el vendedor final que vendió los productos. Si tiene alguna duda, póngase en contacto con la persona correspondiente que pueda identificar Xiaomi.
Las presentes garantías no se aplican en Hong Kong y Taiwán.
Los productos que no se importaron debidamente y/o que Xiaomi no fabricó debidamente y/o no fueron adquiridos a Xiaomi o a un vendedor oficial de Xiaomi no están cubiertos por las presentes garantías. De acuerdo con la ley aplicable, usted puede beneficiarse de las garantías del minorista no oficial que vendió el producto. Por lo tanto, Xiaomi le invita a que se ponga en contacto con el minorista al que compró el producto.

Descargo de responsabilidad: Las ilustraciones del producto, los accesorios, las interfaces de usuario y otros elementos de este manual del usuario son diagramas esquemáticos solo de referencia y pueden diferir ligeramente del producto real. Este manual es publicado por Xiaomi o por una empresa del ecosistema de Xiaomi. Los errores tipográficos y la información inexacta de este manual o de los programas y/o equipos relacionados pueden corregirse sin previo aviso. Dichas correcciones se indicarán en la versión más reciente del manual.

Fabricado por: Xiaomi Communications Co., Ltd.
Dirección: #019, 9th Floor, Building 6, 33 Xi'erqi Middle Road, Haidian District, Beijing, China, 100085
Para obtener más información, visita www.mi.com

INFORMACIÓN EXCLUSIVA PARA MÉXICO GARANTÍA LIMITADA

Importador: XIAOMI SOFTWARE DE MÉXICO S. DE R.L. DE C.V.
RFC: XSM2107156A3
DOMICILIO: BOULEVARD LAGO ZURICH, EXT. 219 INT. PISO 9 902 Y 903, COL. AMPLIACIÓN GRANADA, MIGUEL HIDALGO, CIUDAD DE MÉXICO, C.P. 11529

Importado y comercializado: XIAOMI SOFTWARE DE MEXICO S DE RL DE CV (""""XIAOMI""""), BLVD. LAGO ZURICH 219, PISO 9 902 Y 903, AMPLIACION GRANADA, MIGUEL HIDALGO, CIUDAD DE MEXICO, C.P. 11529. TEL. 55 2875 1676

XIAOMI garantiza este producto contra defectos en los materiales y mano de obra por un periodo de un año (doce meses) a partir de la fecha de entrega al consumidor. Durante el periodo de la garantía, XIAOMI, en su determinación y en la medida en que la ley lo permita (1) reparará el Producto sin cargo alguno con piezas nuevas o piezas de XIAOMI genuinas usadas anteriormente que se haya comprobado que cumplen los requisitos de funcionamiento de XIAOMI, (2) cambiará el Producto por uno de reemplazo del mismo modelo (o, con su consentimiento, uno que sea equivalente o sustancialmente similar al producto original en cuanto a sus funciones, por ejemplo, un modelo diferente con las mismas funciones o el mismo modelo en otro color) que sea nuevo o contenga piezas nuevas o piezas de XIAOMI genuinas usadas anteriormente que se haya comprobado que cumplen los requisitos de funcionamiento de XIAOMI, o (3) reembolsará el precio de compra original.

¿Qué no tiene cobertura? (Excepciones)
Esta garantía limitada excluye en los siguientes casos:
(a) Cuando el producto se hubiese utilizado en condiciones distintas a las normales.
(b) Cuando el producto no hubiese sido operado de acuerdo con el instructivo de uso que incluye.
(c) Cuando el producto hubiese sido alterado o reparado por personas no autorizadas por XIAOMI o el comercializador responsable respectivo

Cómo Obtener Servicio de Garantía
El consumidor debe presentar el producto junto con esta garantía, debidamente sellada por el establecimiento que lo vendió, o la factura, o recibo o comprobante, en el que consten los datos específicos del producto objeto de la compraventa. En cualquiera de los centros de servicios autorizados por XIAOMI, XIAOMI se compromete a cambiar o reparar el producto, así como todas las piezas y componentes defectuosos del mismo incluyendo la mano de obra y gastos de transportación que deriven de su cumplimiento, dentro de su red de servicio. sin ningún costo para el consumidor. autorizado más cercano a su localidad al 800 269 2630, en la liga: hpps://www.mi.com/mx/service/-support/servicecenter.html y/o acudir con el importador XIAOMI SOFTWARE DE MÉXICO S. DE R.L. DE C.V. (""XIAOMI ""), BOULEVARD LAGO ZURICH, EXT. 219 INT. PISO 9 902 Y 903, COL. AMPLIACION
Para hacer valida la garantía y para compra de partes, componentes, refacciones, consumibles y accesorios puede comunicarse con nuestro centro de servicio autorizado más cercano a su localidad al 800 269 2630, en la liga:
https://www.mi.com/mx/support/service-centre/ y/o acudir con el importador XIAOMI SOFTWARE DE MEXICO S DE RL DE CV("""XIAOMI"""), BLVD. LAGO ZURICH 219, PISO 9 902 Y 903, AMPLIACION GRANADA, MIGUEL HIDALGO, CIUDAD DE MEXICO, C.P. 11529. TEL. 55 2875 1676

Producto: _____
Modelo: _____
Marca: _____
No. Serie: _____
Fecha de Entrega: _____

Antes de enviar el dispositivo al servicio de garantía, se recomienda a los consumidores que efectúen copias de seguridad de la información, programas u otros materiales almacenados en su dispositivo. Es posible que estos datos, programas u otros materiales se pierdan o sean formateados durante el servicio. Xiaomi declina cualquier responsabilidad por las pérdidas o daños.

Xiaomi ofrece derechos adicionales a los derechos establecidos en la Ley Federal de Protección al Consumidor, incluidos los relativos a los productos no conformes. Como tal, los beneficios de la Garantía limitada de XIAOMI de un año son complementarios , no sustituyen a los derechos previstos en la Ley. Los consumidores pueden elegir reclamar los servicios conforme a la Garantía limitada de XIAOMI de un año o conforme a los derechos de las leyes de protección al consumidor.

Specifiche tecniche

Prodotto: Smart Band
Modello: M2561B1
Tipo di batteria: batteria ai polimeri di litio
Capacità della batteria: 300 mAh
Ingresso: 5 V ⎓ 0,5 A
Resistenza all'acqua: 5ATM
Dimensioni dell'articolo: 43,5 × 25,8 × 10,2 mm
Lunghezza regolabile: 135–215 mm
Materiale del cinturino: TPU
Temperatura di esercizio: da 0 °C a 45 °C
Frequenza Bluetooth: 2402–2480 MHz
Potenza massima in uscita Bluetooth: < 11 dBm
Connettività wireless: Bluetooth® 5.3 BLE
⎓ Il simbolo indica la tensione in corrente continua (CC)

Per informazioni normative, certificazioni del prodotto e loghi di conformità relativi a questo prodotto, vai su Impostazioni > Il mio dispositivo > Normativa.

Per ulteriori dettagli sulle funzioni e istruzioni operative, scansionare il codice QR per visualizzare la guida dell'utente.

Bluetooth®

Il marchio e i loghi Bluetooth® sono di proprietà di Bluetooth SIG, Inc. e il loro utilizzo è concesso in licenza a Xiaomi Inc.. Altri marchi e nomi appartengono ai rispettivi proprietari.

Precauzioni di sicurezza

1. Indossare il braccialetto a circa un dito sopra l'osso del polso e assicurarsi che aderisca in modo saldo ma confortevole. Se indossato troppo largo, le misurazioni della frequenza cardiaca potrebbero essere compromesse.
2. Quando si utilizza il braccialetto per misurare la frequenza cardiaca, tenere fermo il polso.
3. Il braccialetto ha una resistenza all'acqua di 5ATM (equivalente alla pressione statica dell'acqua a 50 metri di profondità per 10 minuti). Può essere indossato in piscina, durante il nuoto vicino alla riva o in altre attività in acque poco profonde. Non è adatto per immersioni, tuffi, docce calde, sorgenti termali, saune, flussi d'acqua ad alta velocità o altre attività in acqua profonda o a contatto intenso con l'acqua. Dopo l'uso in acqua di mare, si consiglia di risciacquare delicatamente il braccialetto con acqua pulita e asciugarlo. La resistenza all'acqua non è permanente e può ridursi nel tempo.
4. Il touchscreen del braccialetto non supporta il funzionamento sott'acqua. Quando il braccialetto entra in contatto con l'acqua, rimuovere l'umidità in eccesso dalla superficie con un panno morbido prima dell'uso.
5. Durante l'uso quotidiano, evitare di indossare il braccialetto troppo stretto e mantenere asciutta l'area di contatto. Pulire regolarmente il cinturino con acqua.
6. In caso di rossore o gonfiore della pelle nella zona a contatto con il dispositivo, interrompere immediatamente l'utilizzo del prodotto e rivolgersi a un medico.
7. Questo braccialetto non è un dispositivo medico. Eventuali informazioni o dati forniti da esso non devono essere utilizzati come base per diagnosi, cura o prevenzione di malattie.
8. Questo prodotto non è un giocattolo e contiene parti di piccole dimensioni. Tenerlo fuori dalla portata dei bambini per evitare soffocamento o altre lesioni causate dall'ingestione accidentale di piccole parti.
9. La batteria al litio di questo braccialetto non può essere rimossa. Per evitare danni alla batteria o al braccialetto, non sostituire la batteria da soli. Se si utilizza un tipo di batteria errato, esiste il rischio di esplosione. Non smaltire le batterie usate con i rifiuti domestici. Smaltire questo braccialetto e le batterie usate in conformità alle leggi e alle normative locali.

10. Non smontare, colpire o schiacciare la batteria, né gettarla nel fuoco. Interrompere immediatamente l'utilizzo del prodotto se si nota un rigonfiamento della batteria. Non esporla alla luce solare, al fuoco o ad ambienti con temperatura ambiente estrema.
11. Se non si intende utilizzare il braccialetto per un periodo prolungato, caricarlo completamente, spegnerlo e conservarlo in un luogo fresco e asciutto. Per evitare danni alla batteria causati da una scarica eccessiva, ricaricare il braccialetto almeno una volta ogni 4 mesi.
12. Non smaltire la batteria nel fuoco o in un forno caldo, non schiacciarla meccanicamente né tagliarla: queste operazioni possono provocarne l'esplosione.
13. Lasciare la batteria in un ambiente a temperatura estremamente elevata può causare un'esplosione o la fuoriuscita di liquido o gas infiammabile.
14. Sottoporre la batteria a una pressione atmosferica estremamente bassa può causare un'esplosione o la fuoriuscita di liquido o gas infiammabile.
15. Durante l'utilizzo del prodotto, non puntare la spia verso gli occhi di bambini o animali.
16. Utilizzare solo il cavo di ricarica in dotazione o quello approvato dal produttore per questo modello. Se il braccialetto si surriscalda o non risponde alla ricarica, scollegarlo immediatamente per evitare danni.
17. Evitare il contatto diretto del cinturino con solventi, detergenti, repellenti per insetti, profumi, creme solari o altri cosmetici o sostanze chimiche, poiché potrebbero danneggiare il materiale del cinturino, causando usura, scolorimento o invecchiamento del materiale.

Informazioni sulla conformità a normative e standard

Tutti i prodotti contrassegnati da questo simbolo sono rifiuti di apparecchiature elettriche ed elettroniche (RAEE in base alla direttiva 2012/19/UE) che non devono essere smaltiti assieme a rifiuti domestici non differenziati. Al contrario, è necessario proteggere l'ambiente e la salute umana consegnando i rifiuti a un punto di raccolta autorizzato al riciclaggio di rifiuti di apparecchiature elettriche ed elettroniche, predisposto dalla pubblica amministrazione o dalle autorità locali. Lo smaltimento e il riciclaggio corretti aiutano a prevenire conseguenze potenzialmente negative all'ambiente e alla salute umana. Contattare l'installatore o le autorità locali per ulteriori informazioni sulla sede e per i termini e le condizioni di tali punti di raccolta.

Dichiarazione di conformità UE

Il marchio CE è applicabile al prodotto e alla batteria incorporata.
Con la presente, Xiaomi Communications Co., Ltd. dichiara che l'apparecchiatura radio di tipo M2561B1 è conforme alla Direttiva 2014/53/UE e al Regolamento (UE) 2023/1542. Il testo completo della dichiarazione di conformità UE è disponibile al seguente indirizzo Internet:
http://www.mi.com/global/service/support/declaration.html

AVVISO SULLA GARANZIA

Il consumatore Xiaomi può usufruire di garanzie aggiuntive a determinate condizioni. Xiaomi offre specifici vantaggi di garanzia per il consumatore in aggiunta, e non in sostituzione, di qualsiasi garanzia legale stabilita dal diritto nazionale sulla protezione dei consumatori. La durata e le condizioni relative alle garanzie legali sono stabilite dalle relative norme locali. Per ulteriori informazioni sui vantaggi della garanzia per i consumatori, fare riferimento al sito Web ufficiale di Xiaomi https://www.mi.com/global/-support/warranty. Salvo quanto vietato dalle leggi o altrimenti promesso da Xiaomi, i servizi post-vendita saranno limitati al Paese o alla regione dell'acquisto originale. In base alla garanzia dei consumatori, nella misura massima consentita dalla legge, Xiaomi riparerà, sostituirà o rimborserà il prodotto a sua discrezione. Non sono coperti dalla garanzia la normale usura, cause di forza maggiore, uso improprio o danni causati da negligenza o errori da parte dell'utente. La persona di contatto per il servizio post-vendita può essere qualsiasi addetto della rete di assistenza autorizzata Xiaomi, un addetto dei distributori autorizzati Xiaomi o il venditore finale che ha venduto i prodotti al cliente. In caso di dubbi, contattare la persona indicata da Xiaomi.
Le presenti garanzie non si applicano a Hong Kong e Taiwan.
I Prodotti che non sono stati debitamente importati e/o debitamente prodotti da Xiaomi e/o debitamente acquisiti da Xiaomi o da un rivenditore ufficiale di Xiaomi non sono coperti dalle presenti garanzie. Come da legislazione applicabile, l'utente può usufruire delle garanzie dal rivenditore non ufficiale che ha venduto il prodotto. Perciò Xiaomi invita l'utente a contattare il rivenditore da cui ha acquistato il prodotto.

Dichiarazione di non responsabilità: Le illustrazioni del prodotto, degli accessori, delle interfacce utente e di altri elementi contenute nel presente Manuale d'uso sono schemi di riferimento e possono differire leggermente dal prodotto reale. Questo manuale è pubblicato da Xiaomi o da un'azienda dell'ecosistema Xiaomi. Gli errori tipografici e le informazioni imprecise contenuti nel presente manuale o nei relativi programmi e/o apparecchiature possono essere corretti senza preavviso. Tali correzioni saranno indicate nella versione più recente del manuale.

Fabbricato da: Xiaomi Communications Co., Ltd.
Indirizzo: #019, 9th Floor, Building 6, 33 Xi'erqi Middle Road, Haidian District, Beijing, China, 100085
Per ulteriori informazioni, visitare il sito www.mi.com

Scatola	Manuale	Busta	Pellicola
PAP 21	PAP 22	CPE 7	PET 1
Carta	Carta	Plastica	Plastica
RACCOLTA DIFFERENZIATA			
Verifica le disposizioni del tuo Comune. Separa le componenti e conferiscile in modo corretto.			

Spezifikationen

Produkt: Smart Band
Modell: M2561B1
Akkutyp: Lithium-Polymer-Akku
Akkukapazität: 300 mAh
Eingang: 5 V ⎓ 0,5 A
Wasserbeständigkeit: 5ATM
Artikelmaße: 43,5 × 25,8 × 10,2 mm
Einstellbare Länge: 135–215 mm
Armbandmaterial: TPU
Betriebstemperatur: 0 °C bis 45 °C
Bluetooth-Frequenz: 2 402–2 480 MHz
Maximale Bluetooth-Ausgangsleistung: < 11 dBm
Drahtlose Verbindung: Bluetooth® 5.3 BLE
⎓ Das Symbol weist auf Gleichspannung (DC) hin

Informationen zu Vorschriften, Produktzertifizierungen und Konformitätslogos für dieses Produkt finden Sie unter Einstellungen > Mein Gerät > Regulatorisch.

Für weitere Funktionsdetails und Bedienungsanleitungen scannen Sie bitte den QR-Code, um die Bedienungsanleitung anzuzeigen.

Bluetooth®

Die Wortmarke und Logos von Bluetooth® sind eingetragene Handelsmarken von Bluetooth SIG, Inc. und jede Verwendung dieser Marken durch Xiaomi Inc. unterliegt einer Lizenz. Andere Handelsmarken und Handelsnamen gehören ihren jeweiligen Eigentümern.

Sicherheitshinweise

1. Tragen Sie das Armband etwa eine Fingerbreite oberhalb des Handgelenkknochens und achten Sie darauf, dass es fest, aber bequem sitzt. Wenn es zu locker getragen wird, können die Herzfrequenzmessungen beeinträchtigt werden.
2. Wenn Sie mit dem Armband Ihre Herzfrequenz messen, halten Sie Ihr Handgelenk ruhig.
3. Das Armband ist bis 5ATM wasserdicht (entspricht einem statischen Wasserdruck in 50 Metern Tiefe für 10 Minuten). Es kann im Schwimmbad, beim Schwimmen in Ufernähe oder bei anderen Aktivitäten in flachem Wasser getragen werden. Es ist nicht zum Tauchen, Springen ins Wasser, für heiße Duschen, heiße Quellen, Saunen, Hochgeschwindigkeits-Wasserstrahlen oder andere Aktivitäten in tiefem Wasser bzw. mit starkem Wasserkontakt geeignet. Nach der Verwendung im Meerwasser wird empfohlen, das Armband vorsichtig mit klarem Wasser abzuspülen und trocken zu wischen. Die Wasserdichtigkeit ist nicht dauerhaft und kann mit der Zeit nachlassen.
4. Der Touchscreen des Armbands unterstützt keine Bedienung unter Wasser. Wenn das Armband mit Wasser in Kontakt kommt, wischen Sie vor der Verwendung überschüssige Feuchtigkeit mit einem weichen Tuch von der Oberfläche ab.
5. Während der täglichen Nutzung sollten Sie das Armband nicht zu fest tragen und den Kontaktbereich möglichst trocken halten. Reinigen Sie das Armband regelmäßig mit Wasser.

6. Wenn die Haut im Kontaktbereich mit dem Produkt beginnt, sich zu röten oder anzuschwellen, verwenden Sie das Produkt nicht weiter und suchen Sie einen Arzt auf.
7. Dieses Armband ist kein medizinisches Gerät. Alle Daten oder Informationen, die das Armband liefert, sollten nicht als Grundlage für die Diagnose, Behandlung oder Prävention von Krankheiten verwendet werden.
8. Dieses Produkt ist kein Spielzeug und enthält Kleinteile. Bitte bewahren Sie es außerhalb der Reichweite von Kindern auf, um ein Erstickungsrisiko oder andere Verletzungen durch versehentliches Verschlucken von Kleinteilen zu vermeiden.
9. Der Lithium-Akku dieses Armbands kann nicht entfernt werden. Tauschen Sie den Akku nicht selbst aus, um Schäden am Akku oder am Armband zu vermeiden. Bei Verwendung des falschen Akkutyps besteht Explosionsgefahr. Entsorgen Sie gebrauchte Akkus nicht mit dem Hausmüll. Entsorgen Sie dieses Armband und gebrauchte Akkus in Übereinstimmung mit den örtlichen Gesetzen und Vorschriften.
10. Der Akku darf nicht zerlegt, zerschlagen, zerquetscht oder ins Feuer geworfen werden. Wenn sich der Akku aufbläht, muss die Verwendung sofort eingestellt werden. Setzten Sie den Akku keinesfalls Sonnenlicht, Feuer oder extrem hohen Umgebungstemperaturen aus.
11. Wenn das Armband über einen längeren Zeitraum nicht verwendet wird, laden Sie es vollständig auf, schalten Sie es aus und bewahren Sie es an einem kühlen, trockenen Ort auf. Um Schäden am Akku durch Tiefentladung zu vermeiden, laden Sie das Armband mindestens einmal alle 4 Monate auf.
12. Legen Sie den Akku nicht ins Feuer oder in einen heißen Ofen und zerdrücken oder schneiden Sie den Akku nicht, da dies zu einer Explosion führen könnte.
13. Das Verbleiben des Akkus in einer Umgebung mit extrem hoher Temperatur kann zu einer Explosion oder zum Austreten von entflammbarer Flüssigkeit oder entflammbarem Gas führen.
14. Das Aussetzen des Akkus gegenüber extrem niedrigem Luftdruck kann zu einer Explosion oder zum Austreten von entflammbarer Flüssigkeit oder entflammbarem Gas führen.
15. Richten Sie die Status-LED des Produkts während der Verwendung nicht auf die Augen von Kindern oder Tieren.
16. Verwenden Sie nur das mitgelieferte oder vom Hersteller genehmigte Ladekabel für dieses Modell. Bei Überhitzung oder Ladeproblemen des Armbands sofort trennen, um Schäden zu vermeiden.
17. Vermeiden Sie den direkten Kontakt des Armbands mit Lösungsmitteln, Reinigungsmitteln, Insektenschutzmitteln, Parfüm, Sonnenschutzmitteln oder anderen Kosmetika bzw. Chemikalien, da diese das Armbandmaterial beschädigen und zu Verschleiß, Verfärbungen oder Materialalterung führen können.

Entsorgung von elektrischen und elektronischen Geräten

Das Symbol auf dem Produkt oder der Verpackung bedeutet, dass das Produkt einer getrennten Erfassung für elektrische und elektronische Geräte zugeführt werden muss und nicht über den normalen Haushaltsabfall entsorgt werden darf. Bitte entnehmen Sie Batterien und Lampen, die nicht vom Gerät umschlossen sind, vor der Abgabe aus dem Gerät und entsorgen diese über die offiziellen Sammelstellen für Batterien und Lampen. Beim Kauf eines neuen Elektrogerätes können Sie beim Vertreiber ein gleichartiges Altgerät

unentgeltlich zurückgeben. Elektrogeräte mit einer Kantenlänge von maximal 25 cm können unentgeltlich bei Vertreibern von Elektro- und Elektronikgeräten mit einer Verkaufsfläche von mindestens 400 m^2 sowie größeren Supermärkten abgegeben werden, ohne dass ein Neugerät erworben werden muss. Größere Elektrogeräte können kostenlos bei kommunalen Wertstoffhöfen abgegeben werden.
Durch die korrekte Entsorgung tragen Sie dazu bei, negative Auswirkungen auf die Umwelt und die menschliche Gesundheit zu vermeiden, die durch unsachgemäße Erfassung und Behandlung von Elektroaltgeräten entstehen können.
Bitte löschen Sie sämtliche personenbezogenen Daten auf dem Gerät, bevor Sie es entsorgen.
Für weitere Informationen kontaktieren sie bitte Ihre Kommunalverwaltung, Ihren örtlichen Abfallentsorger oder das Geschäft, in dem Sie das Produkt erworben haben.

EU-Konformitätserklärung

CE

Das CE-Zeichen gilt für das Produkt und die eingebaute Batterie.
Hiermit bestätigt Xiaomi Communications Co., Ltd., dass das Funkgerät des Typs M2561B1 mit der Richtlinie 2014/53/EU und der Verordnung (EU) 2023/1542 übereinstimmt. Der vollständige Wortlaut der EU-Konformitätserklärung ist unter der folgenden Internetadresse abrufbar: http://www.mi.com/global/service/support/declaration.html

GARANTIEERKLÄRUNG

Unter bestimmten Voraussetzungen profitieren Sie als Xiaomi-Kunde von zusätzlichen Garantien. Xiaomi bietet Verbrauchern spezielle Garantieleistungen zusätzlich zur und nicht anstelle der durch das jeweilige nationale Verbraucherrecht festgelegten gesetzlichen Gewährleistung. Die gesetzlichen Gewährleistungsfristen und -bestimmungen ergeben sich aus den jeweiligen lokalen Gesetzen. Weitere Informationen zu den Garantieleistungen für Verbraucher finden Sie auf der Website von Xiaomi unter https://www.mi.com/global/support/warranty. Sofern dies nicht gesetzlich verboten oder anderweitig von Xiaomi versprochen wurde, ist der Kundendienst auf das Land oder die Region des ursprünglichen Kaufs beschränkt. Im Rahmen der Verbrauchergarantie wird Xiaomi das Produkt, soweit gesetzlich zulässig, nach eigenem Ermessen reparieren, ersetzen oder den Kaufpreis erstatten. Normale Abnutzung, höhere Gewalt, Missbrauch oder Schäden, die durch Fahrlässigkeit oder Verschulden des Benutzers verursacht wurden, unterliegen nicht der Garantie. Der Kundendienst kann durch jede Person im autorisierten Servicenetz von Xiaomi erbracht werden, durch die autorisierten Händler von Xiaomi oder durch den Endverkäufer, der die Produkte an Sie verkauft hat. Bei Fragen wenden Sie sich bitte an die entsprechende von Xiaomi angegebene Person.
Diese Garantieerklärung ist nicht auf Hong Kong und Taiwan anwendbar.
Produkte, die nicht ordnungsgemäß eingeführt wurden und/oder nicht ordnungsgemäß von Xiaomi hergestellt wurden und/oder nicht ordnungsgemäß von Xiaomi oder einem offiziellen Händler von Xiaomi erworben wurden, fallen nicht unter diese Garantie. Gemäß geltendem Recht können

Garantieforderungen gegen Einzelhändler geltend gemacht werden, die das Produkt trotz Ermangelung gegenseitiger Vertriebsvereinbarungen in Umlauf gebracht haben. In solchen Fällen ermutigt Sie Xiaomi, den Händler zu kontaktieren, bei dem Sie das Produkt gekauft haben.

Haftungsausschluss: Die Abbildungen des Produkts, des Zubehörs, der Benutzeroberflächen und anderer Elemente in diesem Benutzerhandbuch sind schematische Darstellungen, die nur als Referenz dienen und geringfügig vom tatsächlichen Produkt abweichen können. Dieses Handbuch wurde von Xiaomi oder einem Unternehmen des Xiaomi-Ökosystems veröffentlicht. Typografische Fehler und ungenaue Informationen in diesem Handbuch oder in den zugehörigen Programmen und/oder Geräten können ohne vorherige Ankündigung korrigiert werden. Solche Korrekturen werden in der neuesten Version des Handbuchs angegeben.

Hersteller: Xiaomi Communications Co., Ltd.
Adresse: #019, 9th Floor, Building 6, 33 Xi'erqi Middle Road, Haidian District, Beijing, China, 100085
Weitere Informationen finden Sie auf www.mi.com

Caractéristiques

Produit : Bracelet connecté
Modèle : M2561B1
Type de batterie : batterie lithium-ion polymère
Capacité de la batterie : 300 mAh
Dimensions du produit : 43,5 × 25,8 × 10,2 mm
Puissance de sortie maximale Bluetooth : < 11 dBm
Température de fonctionnement : de 0 °C à 45 °C
⎓ Le symbole indique une tension continue (CC)

Entrée : 5 V ⎓ 0,5 A
Résistance à l'eau : 5ATM
Longueur réglable : 135–215 mm
Matériau du bracelet : TPU
Fréquence Bluetooth : 2 402 à 2 480 MHz
Connectivité sans fil : Bluetooth® 5.3 BLE

Pour les informations réglementaires, les certifications du produit et les logos de conformité liés à ce produit, accédez à Paramètres > Mon appareil > Réglementaire.

Pour plus de détails sur les fonctions et l'utilisation, scannez le QR code, puis consultez le guide de l'utilisateur.

Bluetooth®

La marque Bluetooth® et les logos associés sont des marques déposées de Bluetooth SIG, Inc. et toute exploitation desdites marques par Xiaomi Inc. est effectuée sous licence. Toutes les autres marques ainsi que tous les noms commerciaux sont ceux de leurs propriétaires respectifs.

Précautions de sécurité

1. Portez le bracelet environ une largeur de doigt au-dessus de l'os du poignet et assurez-vous qu'il est bien ajusté tout en restant confortable. S'il est porté trop lâche, les mesures de fréquence cardiaque peuvent être affectées.
2. Lorsque vous utilisez le bracelet pour mesurer votre fréquence cardiaque, gardez le poignet immobile.
3. Le bracelet est résistant à l'eau jusqu'à 5ATM (pression statique équivalente à une profondeur de 50 mètres pendant 10 minutes). Il peut être porté en piscine, lors de la nage près du rivage ou lors d'autres activités en eau peu profonde. Il ne convient pas à la plongée, aux plongeons, aux douches chaudes, aux sources thermales, aux saunas, aux jets d'eau à grande vitesse ni aux autres activités en eau profonde ou exposées à l'eau. Après une utilisation en eau de mer, il est recommandé de rincer doucement le bracelet à l'eau claire puis de le sécher. La résistance à l'eau n'est pas permanente et peut diminuer avec le temps.
4. L'écran tactile du bracelet ne prend pas en charge l'utilisation sous l'eau. Lorsque le bracelet entre en contact avec l'eau, essuyez l'excès d'humidité de sa surface avec un chiffon doux avant utilisation.
5. Lorsque vous l'utilisez au quotidien, évitez de trop serrer le bracelet et veillez à garder la zone de contact sèche. Nettoyez régulièrement le bracelet à l'eau.
6. Si la zone de contact avec la peau présente des signes de rougeur ou de gonflement, cessez immédiatement d'utiliser le produit et consultez un médecin.
7. Ce bracelet n'est pas un dispositif médical. Les données ou informations fournies par le bracelet ne doivent pas être utilisées comme base pour le diagnostic, le traitement et la prévention de maladies.
8. Ce produit n'est pas un jouet et contient des pièces de petite taille. Gardez-le hors de la portée des enfants afin de prévenir la suffocation ou d'autres blessures causées par l'ingestion accidentelle de petites pièces.
9. La batterie au lithium de ce bracelet n'est pas amovible. Pour éviter d'endommager la batterie ou le bracelet, ne remplacez pas vous-même la batterie. L'utilisation d'un type de batterie incompatible peut entraîner un risque d'explosion. Ne jetez pas les piles et batteries usagées avec les ordures ménagères. Respectez les lois et réglementations locales pour la mise au rebut de ce bracelet et des piles ou batteries usagées.
10. Ne démontez pas, ne frappez pas, n'écrasez pas la batterie et ne la jetez pas au feu. Cessez immédiatement d'utiliser le produit si la batterie présente un gonflement. Ne l'exposez pas à la lumière du soleil, au feu ou à des environnements où la température ambiante est extrême.
11. Si vous n'utilisez pas le bracelet pendant une période prolongée, chargez-le complètement, éteignez-le et rangez-le dans un endroit frais et sec. Pour éviter d'endommager la batterie en raison d'une décharge excessive, rechargez le bracelet au moins une fois tous les 4 mois.
12. Ne jetez pas la batterie au feu ou dans un four chaud, et ne la soumettez pas à un écrasement mécanique ni à une découpe, car cela peut provoquer une explosion.
13. Laisser la batterie dans un environnement à température extrêmement élevée peut provoquer une explosion ou une fuite de liquide ou de gaz inflammable.
14. Soumettre la batterie à une pression atmosphérique extrêmement basse peut provoquer une explosion ou une fuite de liquide ou de gaz inflammable.
15. Pendant l'utilisation du produit, ne dirigez pas son voyant lumineux vers les yeux des enfants ou des animaux.
16. Utilisez uniquement le câble de charge fourni ou approuvé par le fabricant pour ce modèle. Si le bracelet surchauffe ou ne se charge pas, débranchez-le immédiatement afin d'éviter tout dommage.
17. Évitez tout contact direct du bracelet avec des solvants, nettoyants, répulsifs anti-insectes, parfums,

cosmétiques ou autres produits chimiques, car ils peuvent endommager le matériau du bracelet et entraîner une usure, une décoloration ou un vieillissement du matériau.

Informations sur la conformité et les réglementations

Tous les produits portant ce symbole deviennent des déchets d'équipements électriques et électroniques (DEEE dans la Directive européenne 2012/19/UE) qui ne doivent pas être mélangés aux déchets ménagers non triés. Vous devez contribuer à la protection de l'environnement et de la santé humaine en apportant l'équipement usagé à un point de collecte dédié au recyclage des équipements électriques et électroniques, agréé par le gouvernement ou les autorités locales. Le recyclage et la destruction appropriés permettront d'éviter tout impact potentiellement négatif sur l'environnement et la santé humaine. Contactez l'installateur ou les autorités locales pour obtenir plus d'informations concernant l'emplacement ainsi que les conditions d'utilisation de ce type de point de collecte.

Déclaration de conformité de l'UE

Le marquage CE est applicable au produit et à la batterie intégrée.
Par la présente, Xiaomi Communications Co., Ltd. déclare que cet équipement radio de type M2561B1 est conforme à la Directive européenne 2014/53/UE et au Règlement (UE) 2023/1542. L'intégralité de la déclaration de conformité pour l'UE est disponible à l'adresse suivante: http://www.mi.com/global/service/support/declaration.html

GARANTIE

En tant que consommateur de produits Xiaomi, vous bénéficiez, sous certaines conditions, de garanties commerciales complémentaires venant s'ajouter aux garanties légales prévues par la réglementation nationale applicable relative aux consommateurs, sans s'y substituer. La durée et les conditions relatives aux garanties légales sont définies conformément aux lois locales en vigueur.
Pour plus d'informations sur les avantages liés au droit des consommateurs, veuillez consulter le site Web officiel de Xiaomi :
https://www.mi.com/global/support/warranty
Sauf disposition contraire prévue par la loi ou engagement spécifique de Xiaomi, les services après-vente sont limités au pays ou à la région dans lesquels le produit a été initialement acheté.
Conformément à la garantie consommateur, et dans les limites autorisées par la loi, Xiaomi pourra, à sa discrétion, réparer, remplacer ou rembourser le produit.
L'usure normale, les cas de force majeure, les usages anormaux ou non conformes, ainsi que les dommages imputables à l'utilisateur ne sont pas couverts. Pour le service après-vente, veuillez contacter un centre de service agréé Xiaomi, un distributeur agréé Xiaomi ou le vendeur final qui vous a vendu le produit. En cas de doute, veuillez contacter la personne concernée que Xiaomi pourra identifier.
Les présentes garanties ne s'appliquent pas à Hong Kong ni à Taïwan.

Les produits qui n'ont pas été dûment importés ou fabriqués par Xiaomi, ou qui n'ont pas été dûment achetés auprès de Xiaomi ou d'un vendeur officiel Xiaomi, ne sont pas couverts par les présentes garanties. Conformément à la loi applicable, vous pouvez bénéficier de garanties légales assumées par le détaillant non officiel qui vous a vendu le produit. Pour cela, Xiaomi vous invite à contacter le détaillant auprès duquel vous avez acheté le produit.

Avis de non-responsabilité : Les illustrations du produit, des accessoires, des interfaces utilisateur et d'autres éléments de ce manuel d'utilisation sont des schémas fournis uniquement à titre de référence et peuvent différer légèrement du produit réel. Ce manuel est publié par Xiaomi ou par une entreprise de l'écosystème Xiaomi. Les erreurs typographiques et les informations inexactes contenues dans ce manuel ou dans les programmes et/ou équipements associés peuvent être corrigées sans préavis. Ces corrections seront indiquées dans la dernière version du manuel.

Fabricant : Xiaomi Communications Co., Ltd.
Adresse : #019, 9th Floor, Building 6, 33 Xi'erqi Middle Road, Haidian District, Beijing, China, 100085
Pour plus d'informations, rendez-vous sur www.mi.com

Points de collecte sur www.quefairedemesdechets.fr
Privilégiez la réparation ou le don de votre appareil !

Технические характеристики

Изделие: Фитнес-браслет
Модель: M2561B1
Емкость аккумулятора: 300 мА·ч
Вход: 5 В ⎓ 0,5 А
Водонепроницаемость: 5ATM
Регулируемая длина: 135–215 мм
Материал ремешка: ТПУ
Рабочая температура: от 0 °C до 45 °C
Диапазон частот Bluetooth: 2402–2480 МГц
Максимальная выходная мощность Bluetooth: <11 dBm
Беспроводное подключение: Bluetooth® 5.3 BLE
Размеры изделия: 43,5 × 25,8 × 10,2 мм
Тип аккумулятора: литий-ионный полимерный аккумулятор
⎓ Символ обозначает напряжение постоянного тока (DC)

Для просмотра нормативной информации, сертификации продукта и знаков соответствия, связанных с этим продуктом, перейдите в Настройки > Моё устройство > Нормативы.

Для получения более подробной информации о функциях и инструкций по эксплуатации отсканируйте QR-код, чтобы просмотреть руководство пользователя.

Словесный знак и логотипы Bluetooth® являются зарегистрированными товарными знаками, принадлежащими Bluetooth SIG, Inc., и используются Xiaomi Inc. по лицензии. Другие товарные знаки и торговые наименования являются собственностью соответствующих владельцев.

Меры предосторожности

1. Носите фитнес-браслет примерно на ширину одного пальца выше лучезапястной кости и убедитесь, что он плотно, но комфортно прилегает. При слишком свободном ношении результаты измерения пульса могут быть неточными.
2. При измерении пульса с помощью фитнес-браслета держите запястье неподвижно.
3. Фитнес-браслет имеет водонепроницаемость 5ATM (эквивалент давления статичной воды на глубине 50 м в течение 10 минут). Его можно носить в бассейне, при плавании у берега или во время других занятий на мелководье. Он не подходит для дайвинга, прыжков в воду, горячего душа, горячих источников, сауны, воздействия высокоскоростных потоков воды, а также других занятий в воде или на глубине. После использования в морской воде рекомендуется аккуратно промыть браслет чистой водой и вытереть насухо. Водонепроницаемость не является постоянной и со временем может снижаться.
4. Сенсорный экран фитнес-браслета не поддерживает работу под водой. Если фитнес-браслет вступил в контакт с водой, перед использованием удалите излишки влаги с его поверхности

мягкой тканью.
5. В повседневном использовании не затягивайте фитнес-браслет слишком туго и держите место контакта сухим. Регулярно промывайте ремешок водой.
6. Немедленно прекратите использование устройства и обратитесь за медицинской помощью, если место соприкосновения с фитнес-браслетом покраснело или отекло.
7. Этот фитнес-браслет не является медицинским устройством. Полученные с его помощью данные или сведения нельзя использовать для диагностики, лечения или предотвращения заболеваний.
8. Это изделие не является игрушкой и включает мелкие детали. Храните его в недоступном для детей месте, чтобы предотвратить удушье или другие травмы, вызванные случайным проглатыванием мелких деталей.
9. Литиевый аккумулятор этого фитнес-браслета не является съемным. Во избежание повреждения аккумулятора или фитнес-браслета не заменяйте аккумулятор самостоятельно. При использовании аккумулятора неправильного типа существует риск взрыва. Не выбрасывайте использованные аккумуляторы вместе с бытовыми отходами. Утилизируйте этот фитнес-браслет и использованные аккумуляторы в соответствии с местными законами и правилами.
10. Не разбирайте, не ударяйте, не сдавливайте аккумулятор и не бросайте его в огонь. Немедленно прекратите использование изделия, если аккумулятор вздулся. Не подвергайте его воздействию солнечного света, огня или окружающей среды с экстремальной температурой.
11. Если вы не планируете использовать фитнес-браслет в течение длительного времени, полностью зарядите его, выключите и храните в прохладном сухом месте. Во избежание повреждения аккумулятора из-за чрезмерной разрядки заряжайте фитнес-браслет не реже одного раза в 4 месяца.
12. Не помещайте аккумулятор в огонь или горячую печь и не подвергайте его механическому сдавливанию или разрезанию, так как это может привести к взрыву.
13.Не оставляйте аккумулятор в среде с чрезвычайно высокой температурой — это может привести к взрыву или утечке легковоспламеняющейся жидкости или газа.
14.Не подвергайте аккумулятор воздействию чрезвычайно низкого давления воздуха, это может привести к взрыву или утечке горючей жидкости или газа.
15. Во время использования устройства не направляйте индикатор в глаза детям или животным.
16. Используйте только прилагаемый или одобренный производителем зарядный кабель для этой модели. При перегреве или отсутствии зарядки немедленно отключите фитнес-браслет, чтобы избежать повреждений.
17. Избегайте прямого контакта ремешка с растворителями, чистящими средствами, средствами от насекомых, парфюмерией, солнцезащитными средствами, а также другими косметическими или химическими веществами, так как они могут повредить материал ремешка, вызвать его износ, изменение цвета или старение материала.

Информация об утилизации и переработке отходов электрического и электронного оборудования

Все изделия, обозначенные символом раздельного сбора отработанного электрического и электронного оборудования, следует утилизировать отдельно от несортируемых бытовых отходов. С целью охраны здоровья и защиты окружающей среды такое оборудование необходимо сдавать на переработку в специальные пункты приема электрического и электронного оборудования, определенные правительством или местными органами власти. Правильная утилизация и переработка помогут предотвратить возможные негативные последствия для окружающей среды и здоровья человека. Чтобы узнать, где находятся такие пункты сбора и как они работают, обратитесь в компанию, занимающуюся установкой оборудования, или в местные органы власти.

Декларация о соответствии нормативным требованиям ЕС

Маркировка CE применима к продукту и встроенному аккумулятору.
Настоящим компания Xiaomi Communications Co., Ltd. заявляет, что тип радиооборудования M2561B1 соответствует требованиям Директивы 2014/53/EU и Регламента (ЕС) 2023/1542. Полный текст декларации о соответствии нормативным требованиям ЕС доступен по следующему адресу: http://www.mi.com/global/service/support/declaration.html

Соответствие техническим регламентам:ТР ТС 020/2011 «Электромагнитная совместимость технических средств» ТР ЕАЭС 037/2016 «Об ограничении применения опасных веществ в изделиях электротехники и радиоэлектроники»

1) Дата изготовления: см. на упаковке
2) Страна-изготовитель: Китай
3) Подробную информацию об импортере и контакты отдела послепродажного обслуживания смотри на упаковке.
4) Срок службы: Установленный производителем срок службы изделия равен 2 годам при условии, что изделие используется в строгом соответствии с настоящей инструкцией и применимыми техническими стандартами.
5) Температура хранения — от −10 °C до 45 °C, Влажность при хранении 30–75%.
6) Не подвергайте изделие воздействию экстремальных температур или повышенной влажности. Когда рабочая температура или температура хранения выходит за пределы рабочего диапазона, изделие может выйти из строя, а срок службы аккумулятора сократится. Если изделие оставить в машине или подвергнуть длительному воздействию прямых солнечных лучей, температура превысит рабочую. В таком случае переместите изделие в прохладное, хорошо проветриваемое место вдали от прямых солнечных лучей, а затем попробуйте включить его снова.
7) Правила и условия реализации: без ограничений.

8) Продукт должен транспортироваться в оригинальной упаковке.
Не подвергайте продукт сдавливанию или ударам во время транспортировки.

ГАРАНТИЙНОЕ УВЕДОМЛЕНИЕ

Как клиент Xiaomi вы получаете преимущества от дополнительных гарантий при определенных условиях. Компания Xiaomi предлагает определенные гарантийные преимущества для клиентов, дополняющие, но не заменяющие законные гарантии вашего национального законодательства о защите прав потребителей. Продолжительность и условия правовых гарантий представлены в соответствующих местных законах. Дополнительные сведения о преимуществах гарантий для потребителей см. на официальном веб-сайте Xiaomi https://www.mi.com/kz-ru/support/warranty.
Послепродажное обслуживание осуществляется в стране или регионе покупки, за исключением случаев, запрещенных законом, или если иное предусмотрено компанией Xiaomi. Компания Xiaomi обязуется осуществлять ремонт, замену или возмещение стоимости продукта согласно условиям гарантии для потребителей и в случаях, предусмотренных законодательством.
Гарантия не покрывает случаи обычного эксплуатационного износа, форс-мажоров, злоупотребления или повреждений в результате халатности или по вине пользователя.
Контактным лицом для послепродажного обслуживания может быть любое лицо из авторизованной сервисной сети Xiaomi, авторизованный дистрибьютор Xiaomi или продавец, у которого вы приобрели продукт. Если у вас возникли какие-либо вопросы, обратитесь к соответствующему лицу в компании Xiaomi.
Настоящая гарантия не распространяется на Гонконг и Тайвань.
Настоящая гарантия не покрывает продукты, которые не были должным образом импортированы, были изготовлены не компанией Xiaomi и/или приобретены не у Xiaomi либо ее официального представителя. Согласно действующему законодательству, вы можете рассчитывать на гарантии от официального дистрибьютора, который продал продукт. Поэтому компания Xiaomi предлагает обращаться к продавцу, у которого вы приобрели продукт.

Отказ от ответственности: Иллюстрации продукта, аксессуаров, пользовательских интерфейсов и других элементов в настоящем руководстве по эксплуатации приведены в качестве схематических изображений для справки и могут незначительно отличаться от фактического изделия; настоящее руководство опубликовано компанией Xiaomi или предприятием экосистемы Xiaomi, а опечатки и неточные сведения в данном руководстве либо в связанных программах и/или оборудовании могут быть изменены без предварительного уведомления, при этом такие изменения будут отражены в последней версии руководства.

Изготовитель: Xiaomi Communications Co., Ltd.
Адрес: #019, 9th Floor, Building 6, 33 Xi'erqi Middle Road, Haidian District, Beijing, China, 100085
Чтобы получить дополнительную информацию, посетите сайт www.mi.com

Техникалық сипаттамалар

Өнім: Фитнес-білезік
Үлгі: M2561B1
Кіріс: 5 В ⎓ 0,5 А
Суға төзімділік: 5ATM
Өнімнің өлшемдері: 43,5 × 25,8 × 10,2 мм
Батареяның сыйымдылығы: 300 мАс
Батарея түрі: литий-ионды полимерлі аккумулятор
⎓ Бұл белгі тұрақты ток кернеуін көрсетеді (DC)

Реттелетін ұзындығы: 135–215 мм
Бау материалы: ТПУ
Bluetooth жиілігі: 2402–2480 МГц
Bluetooth ең жоғары шығыс қуаты: <11 dBm
Сымсыз қосылым: Bluetooth® 5.3 BLE
Жұмыс температурасы: 0 °C-ден 45 °C-қа дейін

Осы өнімге қатысты нормативтік ақпаратты, өнім сертификаттарын және сәйкестік логотиптерін көру үшін Параметрлер > Менің құрылғым > Нормативтер тармағына өтіңіз.

Қосымша функциялар мен пайдалану нұсқауларын алу үшін пайдаланушы нұсқаулығын көру үшін QR кодын сканерлеңіз.

Bluetooth®

Bluetooth® сөз белгісі мен логотиптері Bluetooth SIG, Inc. компаниясына тиесілі тіркелген сауда белгілері болып табылады және Xiaomi Inc. мұндай белгілерді лицензия бойынша пайдаланады. Басқа сауда белгілері мен сауда атаулары олардың тиісті иелеріне тиесілі.

Қауіпсіздік шаралары

1. Фитнес-білезікті білезік сүйегінен шамамен бір саусақ ені жоғары тағыңыз және оның тығыз әрі ыңғайлы тұрғанына көз жеткізіңіз. Тым бос тағылса, жүрек соғу жиілігін өлшеу нәтижелеріне әсер етуі мүмкін.
2. Фитнес-білезікпен жүрек соғу жиілігін өлшеген кезде білегіңізді қозғалтпай ұстаңыз.
3. Фитнес-білезік 5ATM суға төзімділік деңгейіне ие (10 минут бойы 50 м тереңдіктегі тынық су қысымына тең). Оны бассейнде жүзу, жағалауға жақын жерде жүзу немесе басқа да таяз судағы әрекеттер кезінде тағуға болады. Ол сүңгуге, суға секіруге, ыстық душқа, ыстық бұлақтарға, саунаға, жоғары жылдамдықтағы су ағынына немесе басқа судағы не терең судағы әрекеттерге жарамайды. Теңіз суында пайдаланғаннан кейін білезікті таза сумен ақырын шайып, құрғатып сүрту ұсынылады. Суға төзімділік қасиеті тұрақты емес және уақыт өте төмендеуі мүмкін.
4. Фитнес-білезіктің сенсорлық экраны су астында жұмыс істеуді қолдамайды. Фитнес-білезік суға тиген кезде, қолданар алдында оның бетіндегі артық ылғалды жұмсақ шүберекпен сүртіңіз.
5. Күнделікті пайдалану кезінде фитнес-білезікті тым қатты тартпаңыз және оның жанасу аймағын құрғақ ұстауға тырысыңыз. Фитнес-білезікті жүйелі түрде сумен тазалаңыз.
6. Егер теріңіздің жанасу аймағында қызару немесе ісіну белгілері пайда болса, өнімді пайдалануды дереу тоқтатыңыз және дәрігерге жүгініңіз.

7. Бұл фитнес-білезік медициналық құрылғы емес. Фитнес-білезік ұсынатын кез келген деректер немесе ақпарат ауруларды диагностикалау, емдеу немесе алдын алу үшін негіз ретінде пайдаланылмауы керек.
8. Бұл өнім ойыншық емес және ұсақ бөлшектерден тұрады. Бөлшектерді байқаусызда жұтып қоюдың немесе басқа жарақаттардың алдын алу үшін оны балалардың қолы жетпейтін жерде сақтаңыз
9. Бұл фитнес-білезіктегі литий аккумуляторы алынбайды. Аккумуляторға немесе фитнес-білезікке зақым келтірмеу үшін аккумуляторды өзіңіз ауыстырмаңыз. Аккумулятордың дұрыс емес түрін пайдалану жарылыс қаупін тудыруы мүмкін. Пайдаланылған аккумуляторларды тұрмыстық қоқыспен бірге тастамаңыз. Бұл фитнес-білезікті және пайдаланылған аккумуляторларды жергілікті заңдар мен ережелерге сәйкес кәдеге жаратыңыз.
10. Аккумуляторды бөлшектемеңіз, ұрмаңыз, жаншымаңыз немесе отқа тастамаңыз. Аккумулятор ісінсе, өнімді пайдалануды дереу тоқтатыңыз. Оны күн сәулесінің, оттың немесе қоршаған орта температурасы шектен тыс болатын ортаның әсеріне ұшыратпаңыз.
11. Егер фитнес-білезік ұзақ уақыт пайдаланылмайтын болса, оны толық зарядтап, өшіріңіз және салқын әрі құрғақ жерде сақтаңыз. Аккумулятордың шамадан тыс разрядталуынан болатын зақымдануды болдырмау үшін фитнес-білезікті кемінде 4 айда бір рет зарядтаңыз.
12. Аккумуляторды отқа немесе ыстық пешке тастамаңыз, сондай-ақ оны механикалық түрде жаншымаңыз немесе кеспеңіз, себебі бұл жарылысқа әкелуі мүмкін.
13. Батареяны температурасы өте жоғары ортада қалдыру жарылысқа немесе жанғыш сұйықтықтың не газдың ағып кетуіне әкелуі мүмкін.
14. Батареяны өте төмен ауа қысымында қолданбаңыз, бұл жанғыш сұйықтықтың немесе газдың жарылуына немесе ағып кетуіне әкелуі мүмкін.
15. Өнімді пайдалану кезінде оның индикатор шамын балалардың немесе жануарлардың көзіне бағыттамаңыз.
16. Осы модельмен үйлесімді, қаптамада бірге берілген немесе өндіруші мақұлдаған зарядтау кабелін ғана пайдаланыңыз. Егер фитнес-білезік қатты қызып кетсе немесе зарядталмаса, зақымдануды болдырмау үшін зарядтау кабелін фитнес-білезіктен дереу ажыратыңыз.
17. Бауға еріткіштерді, тазартқыш заттарды, жәндікке қарсы құралдарды, әтірді, күннен қорғайтын кремді немесе басқа косметикалық не химиялық заттарды тікелей тигізбеңіз. Олар бау материалына зақым келтіріп, тозуға, түсінің өзгеруіне немесе материалдың ескіруіне әкелуі мүмкін.

Электр және электронды жабдықтардың қалдықтары

Осы белгі бар барлық өнімдер электрондық және электр техникалық қалдықтар (WEEE ретінде 2012/19/EU директивасында көрсетілгендей) болып табылады және оларды сұрыпталмаған тұрмыстық қалдықтармен араластыруға болмайды. Орнына, сіз өзіңіздің қалдық жабдықтарыңызды үкімет немесе жергілікті биліктер белгілеген, электрондық және электр техникалық қалдықтарды қайта өңдеу үшін арнайы жинау пунктіне тапсыру арқылы адам денсаулығын және ортаны қорғауыңыз керек. Дұрыс жою және қайта өңдеу ортаның және адам денсаулығының мүмкін болатын зиянды зардаптарын болдырмауға көмектеседі. Мұндай жинау пункттерінің орналасқан жері және шарттары туралы көбірек ақпарат алу үшін орнатушымен немесе жергілікті билік органдарымен хабарласыңыз.

ЕО Сәйкестік декларациясы

CE белгісі өнімге және кірістірілген батареяға қолданылады.
Осы арқылы Xiaomi Communications Co., Ltd. компаниясы M2561B1 типті радио құрылғысы 2014/53/ЕС директивасына және (ЕО) 2023/1542 регламентіне толық сәйкес келетінін мәлімдейді. ЕО-ның сәйкестік декларациясының толық мәтіні келесі интернет сілтемеде қолжетімді: https://www.mi.com/kz-kk/support/warranty

EAC Техникалық регламенттерге сәйкестік:
ТР ТС 020/2011 «Техникалық құралдардың электромагниттік сәйкестігі»
ТР ЕАЭО 037/2016 «Электр техникасы және радиоэлектроника бұйымдарында қауіпті заттардың қолданылуын шектеу»

1. Өндірілген күні: Қаптамада көрсетілген
2. Өндіруші ел: Қытай
3. Импорттаушының толық ақпараты және сатудан кейінгі қызмет көрсету бөліміне хабарласу үшін ақпарат қаптамада көрсетілген.
4. Егер өнім осы нұсқаулыққа және қолданылатын техникалық стандарттарға қатаң сәйкестікте пайдаланылса, өндіруші белгілеген өнімнің қызмет мерзімі 2 жыл.
5. Сақтау температурасы — -10 °C-тан 45 °C-қа дейін, сақтау ылғалдылығы — 30–75%.
6. Өнімді экстремалды температураға немесе жоғары ылғалдылыққа ұшыратпаңыз. Жұмыс температурасы немесе сақтау температурасы жұмыс ауқымынан шыққан кезде, өнім істен шығуы мүмкін және батареяның қызмет мерзімі қысқарады. Егер өнім көлікте қалдырылса немесе ұзақ уақыт күн сәулесінің тікелей әсеріне ұшыраса, температура жұмыс температурасының шегінен асып кетуі мүмкін. Мұндай жағдайда өнімді салқын, жақсы желдетілетін жерге апарып, күн сәулесінен аулақ ұстаңыз, содан кейін оны қайта қосып көріңіз.
7. Сату ережелері мен шарттары: Шектеусіз.
8. Өнім түпнұсқа қаптамада тасымалдануы тиіс. Тасымалдау кезінде өнімді қысуға немесе соққыға ұшыратпаңыз.

КЕПІЛДІК ЕСКЕРТПЕСІ

Xiaomi тұтынушысы ретінде сіз белгілі бір шарттарда қосымша кепілдіктерден пайда көресіз. Xiaomi компаниясы тұтынушылардың ұлттық заңнамасында көзделген кез келген заңды кепілдіктерге қосымша және арнайы тұтынушылық кепілдік артықшылықтарын ұсынады. Заңды кепілдіктердің ұзақтығы мен шарттары тиісті жергілікті заңдармен қарастырылған. Тұтынушының кепілдік артықшылықтары туралы қосымша ақпаратты Xiaomi ресми веб-сайтынан қараңыз https://www.mi.com/kz-kk/support/warranty. Заңдармен тыйым салынған немесе Xiaomi басқаша уәде берген жағдайлардан басқа, сатудан кейінгі қызметтер бастапқы сатып алынған елмен немесе аймақпен шектеледі. Толығымен заңмен рұқсат етілген тұтынушы кепілдігі бойынша, Xiaomi өз қалауы бойынша өніміңізді жөндейді, ауыстырады немесе ақшасын қайтарады. Қалыпты тозуға, форс-мажорға, теріс пайдалану немесе пайдаланушының немқұрайлылығы немесе кінәсінен туындаған зақымдарға кепілдік берілмейді. Сатудан кейінгі

қызмет үшін байланыс тұлғасы Xiaomi уәкілетті қызмет көрсету желісіндегі кез келген тұлға, Xiaomi уәкілетті дистрибьюторлары немесе сізге өнімді сатқан соңғы сатушы болуы мүмкін. Күмәніңіз болса, Xiaomi анықтауы мүмкін тиісті тұлғаға хабарласыңыз.
Осы кепілдіктер Гонконг пен Тайваньда қолданылмайды.
Xiaomi компаниясынан тиісті түрде импортталмаған және/немесе тиісті түрде өндірілмеген және/немесе Xiaomi немесе Xiaomi компаниясының ресми сатушысынан тиісті түрде сатып алынбаған өнімдер осы кепілдіктерге жатпайды. Қолданыстағы заңға сәйкес сіз өнімді сатқан ресми емес сатушының кепілдіктерін пайдалана аласыз. Сондықтан Xiaomi сізді өнімді сатып алған сатушымен байланысуға шақырады.
Жауапкершіліктен бас тарту: Осы пайдаланушы нұсқаулығындағы өнімнің, аксессуарлардың, пайдаланушы интерфейстерінің және басқа элементтердің суреттері тек анықтама үшін берілген схемалық кескіндер болып табылады және нақты өнімнен аздап өзгеше болуы мүмкін. Бұл нұсқаулықты Xiaomi немесе Xiaomi экожүйесіне кіретін кәсіпорын жариялаған. Осы нұсқаулықтағы немесе байланысты бағдарламалардағы және/немесе жабдықтағы баспа қателері мен дәл емес ақпарат алдын ала ескертусіз түзетілуі мүмкін. Мұндай түзетулер нұсқаулықтың соңғы нұсқасында көрсетіледі.

Өндіруші: Xiaomi Communications Co., Ltd.
Мекенжайы: #019, 9th Floor, Building 6, 33 Xi'erqi Middle Road, Haidian District, Бейжің, Қытай, 100085
Қосымша ақпарат алу үшін www.mi.com сайтына өтіңіз
Импорттаушы сапаға қатысты талаптарды қабылдайды: “СЯОМИ ТЕХНОЛОДЖИС ҚАЗАҚСТАН” жауапкершілігі шектеулі серіктестігі

Мекенжайы: Қазақстан, Алматы қаласы, Алмалы ауданы, Жібек Жолы даңғылы, 135, 2-блок, 10-қабат, пошта индексі 050000

Тел.: 8-800-080-83-28

Dane techniczne

Produkt: Smart Band
Model: M2561B1
Materiał paska: TPU
Wejście: 5 V ⎓ 0,5 A
Wodoodporność: 5ATM
Pojemność akumulatora: 300 mAh
Typ akumulatora: akumulator litowo-jonowy (polimerowy)
⎓ Symbol oznacza napięcie stałe (DC)

Wymiary produktu: 43,5 × 25,8 × 10,2 mm
Regulowana długość paska: 135–215 mm
Temperatura pracy: od 0 °C do 45 °C
Częstotliwość Bluetooth: 2402–2480 MHz
Maksymalna moc wyjściowa Bluetooth: < 11 dBm
Łączność bezprzewodowa: Bluetooth® 5.3 BLE

Aby wyświetlić informacje regulacyjne, certyfikaty produktu oraz logotypy zgodności dotyczące tego produktu, przejdź do Ustawienia > Moje urządzenie > Regulacje.

Aby uzyskać więcej informacji o funkcjach i instrukcje obsługi, zeskanuj kod QR, aby wyświetlić podręcznik użytkownika.

Znak słowny Bluetooth® i logo są zastrzeżonymi znakami towarowymi należącymi do firmy Bluetooth SIG, Inc. i mogą być używane przez Xiaomi Inc. na warunkach licencji. Pozostałe znaki i nazwy handlowe należą do ich odpowiednich właścicieli.

Środki ostrożności

1. Noś opaskę około szerokości jednego palca powyżej kości nadgarstka i upewnij się, że przylega ściśle, ale wygodnie. Zbyt luźne noszenie może wpływać na wyniki pomiaru tętna.
2. Podczas pomiaru tętna za pomocą opaski trzymaj nadgarstek nieruchomo.
3. Opaska ma klasę wodoodporności 5ATM (odpowiada ciśnieniu statycznej wody na głębokości 50 metrów przez 10 minut). Można ją nosić w basenie, podczas pływania przy brzegu lub podczas innych aktywności w płytkiej wodzie. Nie nadaje się do nurkowania, skoków do wody, gorących pryszniców, gorących źródeł, sauny, działania strumieni wody o wysokiej prędkości ani innych aktywności w wodzie lub na dużej głębokości. Po użyciu w wodzie morskiej zaleca się delikatnie opłukać opaskę czystą wodą i osuszyć. Wodoodporność nie jest trwała i z czasem może się zmniejszać.
4. Ekran dotykowy opaski nie obsługuje działania pod wodą. Po kontakcie opaski z wodą przed użyciem usuń nadmiar wilgoci z jej powierzchni za pomocą miękkiej ściereczki.
5. Podczas codziennego użytkowania należy unikać zbyt ciasnego noszenia opaski i utrzymywać powierzchnię kontaktu ze skórą w stanie suchym. Opaskę należy regularnie myć wodą.
6. W przypadku zaczerwienienia na skórze lub opuchlizny w miejscu kontaktu z produktem należy natychmiast przestać go używać i zasięgnąć porady lekarskiej.
7. Opaska ta nie jest urządzeniem medycznym. Żadne dane ani informacje z opaski nie mogą posłużyć jako podstawa diagnozy, leczenia lub zapobiegania chorobom.
8. Ten produkt nie jest zabawką i zawiera małe części. Przechowuj go poza zasięgiem dzieci, aby zapobiec zadławieniu lub innym urazom spowodowanym przypadkowym połknięciem małych części.
9. Baterii litowej użytej w opasce nie można wymontować. Aby uniknąć uszkodzenia baterii lub opaski, nie należy samodzielnie wymieniać baterii. Użycie baterii nieprawidłowego typu stwarza ryzyko eksplozji. Zużytych baterii nie należy wyrzucać razem z odpadami z gospodarstwa domowego. Opaskę i zużyte baterie należy utylizować zgodnie z lokalnymi przepisami.
10. Nie demontuj, nie uderzaj, nie zgniataj baterii ani nie wrzucaj jej do ognia. W przypadku zauważenia jakiegokolwiek puchnięcia baterii natychmiast zaprzestań używania produktu. Nie wystawiaj jej na działanie promieni słonecznych, ognia ani środowisk o ekstremalnej temperaturze otoczenia.
11. Jeśli opaska nie będzie używana przez dłuższy czas, naładuj ją do pełna, wyłącz i przechowuj w chłodnym, suchym miejscu. Aby zapobiec uszkodzeniu baterii spowodowanemu nadmiernym rozładowaniem, ładuj opaskę co najmniej raz na 4 miesiące.
12. Nie należy wrzucać baterii do ognia ani do gorącego piekarnika, ani poddawać jej mechanicznemu zgniataniu lub cięciu, ponieważ może to spowodować wybuch.

13. Pozostawienie akumulatora w środowisku o skrajnie wysokiej temperaturze może spowodować wybuch lub wyciek łatwopalnej cieczy lub gazu.
14. Narażenie akumulatora na skrajnie niskie ciśnienie powietrza może spowodować wybuch lub wyciek łatwopalnej cieczy lub gazu.
15. Podczas użytkowania produktu nie kieruj jego lampki kontrolnej w oczy dzieci ani zwierząt.
16. Używaj tylko dołączonego lub zatwierdzonego przez producenta kabla ładującego do tego modelu. Jeśli opaska przegrzewa się lub nie ładuje, natychmiast ją odłącz, aby uniknąć uszkodzeń.
17. Unikaj bezpośredniego kontaktu paska z rozpuszczalnikami, środkami czyszczącymi, repelentami przeciw owadom, perfumami, kremami z filtrem lub innymi kosmetykami bądź chemikaliami, ponieważ mogą one uszkodzić materiał paska, powodując zużycie, odbarwienie lub starzenie się materiału.

Informacje wymagane przepisami

Wszystkie produkty oznaczone tym symbolem są uznane za odpady sprzętu elektrycznego i elektronicznego (WEEE zgodnie z Dyrektywą 2012/19/UE) i nie mogą być wyrzucane po zakończeniu okresu użytkowania wraz z innymi odpadami. W celu ochrony zdrowia ludzi oraz środowiska naturalnego należy przekazać zużyty sprzęt do wyznaczonego punktu utylizacji wyznaczonego przez instytucje rządowe lub lokalne. Prawidłowe usunięcie zużytego produktu pomaga w zapobieganiu potencjalnym negatywnym skutkom oddziaływania na środowisko naturalne i zdrowie ludzi. Więcej informacji można uzyskać w urzędzie lokalnym lub od instalatora.

Deklaracja zgodności UE

Znak CE jest stosowany do produktu i wbudowanego akumulatora.
Niniejszym firma Xiaomi Communications Co., Ltd. oświadcza, że urządzenie radiowe typu M2561B1 jest zgodne z dyrektywą 2014/53/UE oraz Rozporządzeniem (UE) 2023/1542. Pełny tekst deklaracji zgodności UE jest dostępny na następującej stronie internetowej: http://www.mi.com/global/service/support/declaration.html

WARUNKI GWARANCJI

Jako konsument produktów Xiaomi, w określonych okolicznościach mogą Państwo skorzystać z dodatkowych uprawnień gwarancyjnych. Xiaomi oferuje korzyści w ramach gwarancji konsumenckiej, które stanowią uzupełnienie — a nie zastąpienie — ustawowych uprawnień konsumenta (w tym uprawnień z tytułu rękojmi) przewidzianych przez prawo krajowe. Okres i warunki wynikające z przepisów prawa określają właściwe przepisy lokalne. Więcej informacji znajduje się na oficjalnej stronie Xiaomi: https://www.mi.com/global/support/warranty Z wyjątkiem przypadków, gdy prawo stanowi inaczej lub Xiaomi postanowi inaczej, usługi posprzedażowe są ograniczone do kraju lub regionu pierwotnego zakupu. W ramach gwarancji konsumenckiej, w najszerszym zakresie dozwolonym przez prawo, Xiaomi może według własnego uznania naprawić produkt, wymienić go lub zwrócić zapłaconą cenę. Gwarancja nie obejmuje normalnego zużycia, działania siły wyższej, niewłaściwego użytkowania ani szkód spowodowanych niedbalstwem lub błędem użytkownika. W sprawach serwisowych mogą się Państwo kontaktować z dowolnym punktem autoryzowanej sieci serwisowej Xiaomi, autoryzowanym

dystrybutorem Xiaomi lub sprzedawcą, u którego dokonano zakupu. W razie wątpliwości prosimy o kontakt z osobą wskazaną przez Xiaomi.
Niniejsza gwarancja nie ma zastosowania na terytorium Hongkongu i Tajwanu.
Nie obejmuje również produktów, które nie zostały prawidłowo importowane i/lub wyprodukowane przez Xiaomi i/lub prawidłowo nabyte od Xiaomi lub jego oficjalnego sprzedawcy. Zgodnie z obowiązującym prawem mogą Państwo dochodzić uprawnień gwarancyjnych wobec nieautoryzowanego sprzedawcy, który sprzedał produkt. Xiaomi zaleca kontakt z miejscem zakupu.
Oświadczenie o wyłączeniu odpowiedzialności: Ilustracje produktu, akcesoriów, interfejsów użytkownika oraz innych elementów przedstawione w niniejszej Instrukcji obsługi są schematami zamieszczonymi wyłącznie w celach referencyjnych i mogą nieznacznie różnić się od rzeczywistego produktu. Niniejsza instrukcja jest publikowana przez Xiaomi lub przedsiębiorstwo należące do ekosystemu Xiaomi. Błędy typograficzne i niedokładne informacje zawarte w niniejszej instrukcji lub w powiązanych programach i/lub sprzęcie mogą zostać poprawione bez wcześniejszego powiadomienia. Takie poprawki zostaną wskazane w najnowszej wersji instrukcji.

Producent: Xiaomi Communications Co., Ltd.
Adres: #019, 9th Floor, Building 6, 33 Xi'erqi Middle Road, Haidian District, Beijing, China, 100085
Więcej informacji: www.mi.com

Характеристики

Виріб: смарт-браслет
Модель: M2561B1
Ємність акумулятора: 300 мА·год
Вхід: 5 В ⎓ 0,5 А
Клас водозахисту: 5ATM
Тип акумулятора: літій-іонний полімерний акумулятор
Максимальна вихідна потужність Bluetooth: < 11 дБм
⎓ Цей символ позначає напругу постійного струму (DC)

Матеріал ремінця: ТПУ
Робоча температура: від 0 °C до 45 °C
Частота Bluetooth: 2402–2480 МГц
Бездротове підключення:
Bluetooth® 5.3 BLE
Розміри виробу: 43,5 × 25,8 × 10,2 мм
Регульована довжина ремінця: 135–215 мм

Щоб переглянути нормативну інформацію, сертифікацію виробу та логотипи відповідності, перейдіть у Налаштування > Мій пристрій > Нормативи.

Щоб дізнатися більше про функції та інструкції з використання, відскануйте QR-код, щоб переглянути посібник користувача.

Bluetooth®

Словесний знак і логотипи Bluetooth® є зареєстрованими торговельними марками, які належать Bluetooth SIG, Inc., і використовуються Xiaomi Inc. за ліцензією. Інші торговельні марки та торгові назви належать відповідним власникам.

Заходи безпеки

1. Носіть смарт-браслет приблизно на відстані ширини одного пальця вище кісточки зап'ястка та переконайтеся, що він прилягає щільно, але зручно. Якщо носити його надто вільно, це може вплинути на результати вимірювання частоти серцевих скорочень.
2. Під час вимірювання частоти серцевих скорочень за допомогою смарт-браслета тримайте зап'ясток нерухомим.
3. Смарт-браслет має рівень водозахисту 5ATM (еквівалент тиску статичної води на глибині 50 м протягом 10 хвилин). Його можна носити в басейні, під час плавання біля берега або інших занять на мілководді. Він не підходить для дайвінгу, стрибків у воду, гарячого душу, гарячих джерел, сауни, впливу високошвидкісних потоків води, а також інших занять у воді чи на глибині. Після використання в морській воді рекомендується обережно промити браслет чистою водою та витерти насухо. Водозахист не є постійним і з часом може погіршуватися.
4. Сенсорний екран смарт-браслета не підтримує роботу під водою. Після контакту смарт-браслета з водою перед використанням протріть його поверхню м'якою тканиною, видаливши надлишкову вологу.
5. Під час щоденного використання не затягуйте смарт-браслет надто туго та підтримуйте зону контакту сухою. Регулярно промивайте ремінець водою.
6. Якщо на ділянці шкіри, що контактує з браслетом, з'явиться почервоніння або набряк, негайно припиніть використання пристрою та зверніться по медичну допомогу.
7. Цей смарт-браслет не є медичним виробом; будь-які надані ним дані чи інформацію не слід використовувати як підставу для діагностики, лікування чи профілактики захворювань.
8. Цей виріб не є іграшкою та містить дрібні деталі. Тримайте його подалі від дітей, щоб запобігти задусі або іншим травмам у разі випадкового проковтування.
9. Літієвий акумулятор цього смарт-браслета не є знімним. Щоб уникнути пошкодження акумулятора або смарт-браслета, не замінюйте акумулятор самостійно. Використання акумулятора невідповідного типу може спричинити вибух. Не утилізуйте використані акумулятори разом із побутовими відходами. Утилізуйте цей смарт-браслет і використані акумулятори відповідно до місцевих законів і норм.
10. Не розбирайте акумулятор, не піддавайте його механічному руйнуванню, не ламайте та не кидайте у вогонь. Негайно припиніть використання, якщо акумулятор здувся. Не піддавайте акумулятор впливу прямих сонячних променів, вогню або надзвичайно високої температури.
11. Якщо смарт-браслет не використовуватиметься протягом тривалого часу, повністю зарядіть його, вимкніть і зберігайте у прохолодному сухому місці. Щоб запобігти пошкодженню акумулятора через надмірне розрядження, заряджайте смарт-браслет щонайменше раз на 4 місяці.
12. Заборонено кидати батарею у вогонь, класти в гарячу духовку, трощити або розрізати – це може спричинити вибух.
13. Перебування акумулятора в умовах дуже високої температури може спричинити вибух або витік займистої рідини чи газу.
14. Вплив надзвичайно низького атмосферного тиску на акумулятор може спричинити вибух або витік займистої рідини чи газу.
15. Під час використання пристрою не спрямовуйте індикатор у очі дітей або тварин.
16. Використовуйте лише зарядний кабель, що входить до комплекту або схвалений виробником для цієї моделі. У разі перегрівання або збою заряджання негайно від'єднайте браслет, щоб запобігти пошкодженню.
17. Уникайте прямого контакту ремінця з розчинниками, засобами для чищення, засобами від комах, парфумами, сонцезахисними засобами чи іншими косметичними або хімічними речовинами,

оскільки вони можуть пошкодити матеріал ремінця та спричинити його зношення, зміну кольору або старіння.

Інформація про відповідність вимогам

Усі вироби, позначені цим символом, є відпрацьованим електричним і електронним обладнанням (WEEE відповідно до Директиви 2012/19/EU) і не повинні змішуватися з несортованими побутовими відходами. Щоб захистити здоров'я людей і довкілля, передавайте відпрацьоване обладнання до визначених державними або місцевими органами влади пунктів збору для переробки відходів електричного та електронного обладнання. Належна утилізація та переробка допоможуть запобігти можливим негативним наслідкам для довкілля та здоров'я людей. За додатковою інформацією про місцезнаходження та умови приймання таких пунктів збору звертайтеся до продавця або місцевих органів влади.

Декларація відповідності ЄС

Маркування CE застосовується до виробу та вбудованої батареї.
Цим компанія Xiaomi Communications Co., Ltd., заявляє, що радіообладнання типу M2561B1 відповідає вимогам Директиви 2014/53/EU та Регламенту (EU) 2023/1542.
Повний текст Декларації про відповідність директивам ЄС наведено за посиланням:
http://www.mi.com/global/service/support/declaration.html

Відповідність Технічному регламенту радіообладнання (постанова КМУ від 24.05.2017 р. № 355)
Цим компанія Xiaomi Communications Co., Ltd. заявляє, що радіообладнання типу смарт-браслет (Smart Band), моделі M2561B1 (Xiaomi Smart Band 11 Active), відповідає вимогам Технічного регламенту радіообладнання. Повний текст декларації про відповідність наведено за посиланням:
www.mi.com/global/service/support/declaration.html

Цей пристрій може працювати в Україні в наведених нижче діапазонах частот та з максимальною номінальною радіочастотною потужністю:	
Діапазон частот	Максимальна номінальна потужність передавання
Bluetooth	< 11 дБм

ПОВІДОМЛЕННЯ ПРО ГАРАНТІЮ

Як клієнт компанії Xiaomi ви можете за певних обставин отримати додаткову гарантію на продукт. Компанія Xiaomi пропонує клієнтам розширені гарантійні послуги, що доповнюють, але не виключають обов'язкове гарантійне обслуговування, передбачене на законодавчому рівні. Строки

та умови гарантійного обслуговування, передбачені законодавством, регулюються відповідними законами. Детальну інформацію про додаткове гарантійне обслуговування див. на офіційному сайті Xiaomi: https://www.mi.com/global/support/warranty. Якщо це не заборонено законом і якщо компанія Xiaomi не обіцяла інше, післяпродажні послуги буде обмежено країною або регіоном первісного придбання товару. Згідно з чинним законодавством про надання гарантійних послуг споживачам компанія Xiaomi має право вчиняти на свій розсуд: ремонтувати продукт, замінювати на новий або відшкодовувати його вартість. Гарантійне обслуговування не поширюється на звичайний експлуатаційний знос, форс-мажорні обставини, неналежне використання або пошкодження через недбалість користувача. Контактною особою з питань післяпродажного обслуговування може бути будь-яка особа з авторизованої сервісної мережі Xiaomi, авторизований дистриб'ютор Xiaomi або кінцевий продавець, який здійснив продаж продукту вам. У разі виникнення запитань звертайтеся до відповідної особи, визначеної Xiaomi.
Поточні гарантії не діють в Гонконгу й на Тайвані.
На продукти, які не було належним чином імпортовано та/або не було належним чином вироблено компанією Xiaomi та/або не було належним чином придбано в компанії Xiaomi або офіційного продавця Xiaomi, ця гарантія не поширюється. Згідно з чинним законодавством ви можете мати право на гарантію від неофіційного роздрібного продавця, який продав продукт. Тому Xiaomi пропонує вам звернутися до роздрібного продавця, у якого ви придбали продукт.

Відмова від відповідальності: Зображення продукту, аксесуарів, інтерфейсів користувача та інших елементів у цьому посібнику користувача є схематичними ілюстраціями лише для ознайомлення та можуть незначно відрізнятися від фактичного продукту. Цей посібник опубліковано Xiaomi або підприємством з екосистеми Xiaomi. Друкарські помилки та неточна інформація в цьому посібнику або в пов'язаних програмах та/або обладнанні можуть бути виправлені без попереднього повідомлення. Такі виправлення буде зазначено в останній версії посібника.

Виробник: Xiaomi Communications Co., Ltd.
Адреса: #019, 9th Floor, Building 6, 33 Xi'erqi Middle Road, Haidian District, Beijing, China, 100085.
Щоб дізнатися більше, відвідайте сайт www.mi.com.

Specificaties

Product: Smart Band
Model: M2561B1
Batterijtype: Lithium-ion-polymeerbatterij
Batterijcapaciteit: 300 mAh
Itemafmetingen: 43,5 × 25,8 × 10,2 mm
Verstelbare lengte: 135–215 mm
Maximaal Bluetooth-uitgangsvermogen: < 11 dBm
Materiaal van de band: TPU
Ingang: 5 V ⎓ 0,5 A
Waterbestendigheid: 5ATM
Bedrijfstemperatuur: 0 °C tot 45 °C
Bluetooth-frequentie: 2402–2480 MHz
Draadloze connectiviteit: Bluetooth® 5.3 BLE
⎓ Het symbool geeft gelijkspanning aan (DC)

Voor wettelijke informatie, productcertificering en nalevingslogo's met betrekking tot dit product, gaat u naar Instellingen > Mijn apparaat > Regelgeving.

Voor meer functiedetails en bedieningsinstructies kunt u de QR-code scannen om de gebruikershandleiding te bekijken.

Bluetooth®

Het woordmerk en de logo's van Bluetooth® zijn geregistreerde handelsmerken van Bluetooth SIG, Inc. en elk gebruik van dergelijke merken door Xiaomi Inc. gebeurt onder licentie. Andere handelsmerken en handelsnamen zijn die van hun respectieve eigenaars.

Veiligheidsmaatregelen

1. Draag de polsband ongeveer één vingerbreedte boven het polsbot en zorg ervoor dat deze goed maar comfortabel aansluit. Als de polsband te los wordt gedragen, kunnen de hartslagmetingen worden beïnvloed.
2. Houd uw pols stil wanneer u uw hartslag meet met de polsband.
3. De polsband is waterbestendig tot 5ATM (equivalent aan statische waterdruk op een diepte van 50 meter gedurende 10 minuten). Hij kan worden gedragen in het zwembad, tijdens het zwemmen dicht bij de kust of bij andere activiteiten in ondiep water. Hij is niet geschikt voor duiken, springen in het water, warme douches, warmwaterbronnen, sauna's, waterstromen met hoge snelheid of andere activiteiten in diep water of met intensief contact met water. Na gebruik in zeewater wordt aanbevolen de polsband voorzichtig met schoon water af te spoelen en droog te vegen. De waterbestendigheid is niet permanent en kan na verloop van tijd afnemen.
4. Het touchscreen van de polsband ondersteunt geen bediening onder water. Wanneer de polsband in contact komt met water, veegt u vóór gebruik overtollig vocht van het oppervlak met een zachte doek.
5. Draag de polsband bij dagelijks gebruik niet te strak en probeer het contactvlak droog te houden. Reinig het bandje regelmatig met water.
6. Staak onmiddellijk het gebruik van het product en zoek medische hulp als het contactgebied op uw huid tekenen vertoont van roodheid of zwelling.
7. Deze band is geen medisch hulpmiddel. Gegevens of informatie die door de band worden verstrekt, mogen niet worden gebruikt als basis voor diagnose, behandeling of preventie van ziektes.
8. Dit product is geen speelgoed en bevat kleine onderdelen. Houd het buiten het bereik van kinderen om verstikking of ander letsel door het per ongeluk inslikken van kleine onderdelen te voorkomen.
9. De lithiumbatterij in deze band kan niet worden verwijderd. Vervang de batterij niet zelf om schade aan de batterij of de band te voorkomen. Er bestaat explosiegevaar als het verkeerde type batterij wordt gebruikt. Voer gebruikte batterijen niet af met het huishoudelijk afval. Voer deze band en gebruikte batterijen af in overeenstemming met de plaatselijke wet- en regelgeving.
10. Demonteer de batterij niet, sla er niet op, plet deze niet en gooi deze niet in het vuur. Staak onmiddellijk het gebruik van het product als de batterij begint op te zwellen. Stel de batterij niet bloot aan zonlicht, vuur of omgevingen met een extreme omgevingstemperatuur.

11. Als de polsband gedurende langere tijd niet wordt gebruikt, laad deze dan volledig op, schakel deze uit en bewaar deze op een koele, droge plaats. Laad de polsband ten minste één keer per 4 maanden op om schade aan de batterij door overontlading te voorkomen.
12. Gooi de batterij niet in het vuur of in een hete oven, en stel deze niet bloot aan mechanisch pletten of snijden, omdat dit een explosie kan veroorzaken.
13. Als de batterij wordt achtergelaten in een omgeving met extreem hoge temperatuur, kan dit leiden tot een explosie of lekkage van brandbare vloeistof of brandbaar gas.
14. Blootstelling van de batterij aan extreem lage luchtdruk kan leiden tot een explosie of lekkage van brandbare vloeistof of brandbaar gas.
15. Richt het indicatorlampje van het product tijdens gebruik niet op de ogen van kinderen of dieren.
16. Gebruik alleen de meegeleverde of door de fabrikant goedgekeurde oplaadkabel voor dit model. Als de band oververhit raakt of niet oplaadt, koppel deze dan onmiddellijk los om schade te voorkomen.
17. Vermijd direct contact van de band met oplosmiddelen, reinigingsmiddelen, insectenwerende middelen, parfum, zonnebrandcrème of andere cosmetica of chemicaliën, aangezien deze het materiaal van de band kunnen beschadigen en slijtage, verkleuring of veroudering van het materiaal kunnen veroorzaken.

Informatie naleven van de wet- en regelgeving

Alle producten met dit symbool behoren tot afgedankte elektrische en elektronische apparatuur (AEEA zoals in Richtlijn 2012/19/EU) en mogen niet worden vermengd met ongesorteerd huishoudelijk afval. In plaats daarvan moet u de volksgezondheid en het milieu beschermen door uw afgedankte apparatuur in te leveren bij een van de aangewezen inzamelpunten voor de recycling van afgedankte elektrische en elektronische apparatuur, ingericht door de overheid of plaatselijke autoriteiten. Correcte verwijdering en recycling zal mogelijk negatieve gevolgen voor het milieu en de algemene gezondheid helpen voorkomen. Neem contact op met de installateur of uw plaatselijke autoriteiten voor meer informatie over de locaties en de voorwaarden van deze inzamelpunten.

EU-conformiteitsverklaring

CE-markering is van toepassing op het product en de ingebouwde batterij.
Hierbij verklaart Xiaomi Communications Co., Ltd. dat de radioapparatuur van het type M2561B1 voldoet aan Richtlijn 2014/53/EU en Verordening (EU) 2023/1542. De volledige tekst van de EU-conformiteitsverklaring is beschikbaar op het volgende internetadres: http://www.mi.com/global/service/support/declaration.html

GARANTIEVERKLARING

Als klant van Xiaomi profiteert u onder bepaalde voorwaarden van aanvullende garantie. Xiaomi biedt speciale garantievoordelen voor consumenten als aanvulling op, en niet in de plaats van, wettelijke garantie waarin voorzien wordt in nationale consumentenwetgeving. De duur en de voorwaarden die verband houden met juridische garanties worden bepaald in de toepasselijke lokale wetgeving. Raadpleeg voor meer informatie over de garantievoordelen voor consumenten de officiële website van Xiaomi https://www.mi.com/global/support/warranty. Uitgezonderd zoals bij wetgeving verboden of anderszins beloofd door Xiaomi is de klantenservice na verkoop beperkt tot het land of de regio waar

de oorspronkelijke aankoop heeft plaatsgevonden. Onder de consumentengarantie, voor zover maximaal wettelijk is toegestaan, biedt Xiaomi naar eigen inzicht reparatie, vervanging of terugbetaling van uw product. Normale slijtage, overmacht, onjuist gebruik of schade die is veroorzaakt door nalatigheid of schuld van de gebruiker vallen niet onder de garantie. De contactpersoon voor klantenservice na verkoop mag iedere persoon zijn die deel uitmaakt van het erkende servicenetwerk van Xiaomi, erkende distributeurs van Xiaomi of de eindverkoper die producten aan u heeft verkocht. Indien u twijfels hebt, neemt u contact op met de door Xiaomi aangewezen persoon.
De huidige garanties zijn niet van toepassing in Hong Kong en Taiwan.
Producten die niet naar behoren zijn ingevoerd en/of die niet naar behoren zijn geproduceerd door Xiaomi en/of niet naar behoren zijn verkregen van Xiaomi of een officiële wederverkoper van Xiaomi, vallen niet onder deze garanties. Volgens de toepasbare wet haalt u mogelijk voordeel uit garanties van de niet-officiële verkoper die het product heeft verkocht. Xiaomi vraagt u daarom contact op te nemen met de verkoper van wie u het product hebt gekocht.

Disclaimer: De afbeeldingen van het product, accessoires, gebruikersinterfaces en andere elementen in deze gebruikershandleiding zijn schematische diagrammen die alleen ter referentie dienen en kunnen enigszins afwijken van het werkelijke product. Deze handleiding is gepubliceerd door Xiaomi of een onderneming in het ecosysteem van Xiaomi. Typografische fouten en onjuiste informatie in deze handleiding of in de bijbehorende programma's en/of apparatuur kunnen zonder voorafgaande kennisgeving worden gecorrigeerd. Dergelijke correcties worden vermeld in de nieuwste versie van de handleiding.

Geproduceerd door: Xiaomi Communications Co., Ltd.
Adres: #019, 9th Floor, Building 6, 33 Xi'erqi Middle Road, Haidian District, Beijing, China, 100085
Ga voor meer informatie naar www.mi.com

Especificações

Produto: Smart Band
Modelo: M2561B1
Resistência à água: 5ATM
Capacidade da bateria: 300 mAh
Temperatura de funcionamento: 0 °C a 45 °C
Frequência do Bluetooth: 2402–2480 MHz
Potência máxima de saída Bluetooth: < 11 dBm
Entrada: 5 V ⎓ 0,5 A
Dimensões do produto: 43,5 × 25,8 × 10,2 mm
Comprimento ajustável: 135–215 mm
Material da pulseira: TPU
Ligação sem fios: Bluetooth® 5.3 BLE
Tipo de bateria: bateria de polímero de iões de lítio
⎓ O símbolo indica tensão de corrente contínua (CC)

Para consultar informações regulamentares, certificações do produto e logótipos de conformidade relacionados com este produto, aceda a Definições > O meu dispositivo > Regulamentação.

Para obter mais detalhes de funções e instruções de operação, leia o código QR para visualizar o guia do usuário.

A marca nominativa e os logótipos Bluetooth® são marcas registadas propriedade da Bluetooth SIG, Inc. e qualquer utilização dessas marcas pela Xiaomi Inc. é feita sob licença. Outras marcas comerciais e nomes comerciais pertencem aos respetivos proprietários.

Precauções de segurança

1. Use a pulseira aproximadamente à largura de um dedo acima do osso do pulso e certifique-se de que fica bem ajustada, mas confortável. Se for usada demasiado solta, as medições da frequência cardíaca podem ser afetadas.
2. Ao utilizar a pulseira para medir a frequência cardíaca, mantenha o pulso imóvel.
3. A pulseira tem resistência à água de 5ATM (equivalente à pressão estática da água a uma profundidade de 50 metros durante 10 minutos). Pode ser usada na piscina, ao nadar perto da costa ou durante outras atividades em águas pouco profundas. Não é adequada para mergulho, saltos para a água, duches quentes, águas termais, saunas, fluxos de água de alta velocidade ou outras atividades aquáticas ou em águas profundas. Após a utilização em água do mar, recomenda-se enxaguar suavemente a pulseira com água limpa e secá-la. A resistência à água não é permanente e pode diminuir ao longo do tempo.
5. Durante o uso diário, evite apertar muito a pulseira e tente manter a sua área de contacto seca. Limpe a pulseira regularmente com água.
6. Deixe imediatamente de utilizar o produto e procure assistência médica se a área de contacto na sua pele apresentar sinais de vermelhidão ou inchaço.
7. Esta pulseira não é um dispositivo médico. Quaisquer dados ou informações fornecidos pela mesma não devem ser usados como base para diagnóstico, tratamento ou prevenção de doenças.
8. Este produto não é um brinquedo e contém peças pequenas. Mantenha-o fora do alcance das crianças para evitar risco de asfixia ou outros ferimentos causados pela ingestão acidental de peças pequenas.
9. Não é possível remover a bateria de lítio da pulseira. Para evitar danificar a bateria ou a pulseira, não substitua a bateria sem assistência. Existe um risco de explosão se for utilizado um tipo incorreto de bateria. Não elimine as baterias usadas juntamente com o lixo doméstico comum. Elimine a pulseira e as baterias usadas de acordo com as leis e os regulamentos locais.
10. Não desmonte, bata, comprima ou atire a bateria para o fogo. Deixe de usar o produto imediatamente se a bateria apresentar sinais de inchaço. Não a exponha à luz solar, ao fogo ou a

ambientes onde a temperatura ambiente seja extrema.
11. Se a pulseira não for utilizada durante um período prolongado, carregue-a completamente, desligue-a e guarde-a num local fresco e seco. Para evitar danos na bateria causados por descarga excessiva, recarregue a pulseira pelo menos uma vez a cada 4 meses.
12. Não elimine a bateria no fogo ou num forno quente, nem a submeta a esmagamento ou corte mecânico, pois tal pode causar uma explosão.
13. Deixar a bateria num ambiente com temperatura extremamente elevada pode causar uma explosão ou a fuga de líquido ou gás inflamável.
14. Submeter uma bateria a uma pressão atmosférica extremamente baixa pode causar uma explosão ou resultar numa fuga de líquidos ou gases inflamáveis.
15. Durante a utilização do produto, não direcione a respetiva luz indicadora para os olhos de crianças ou animais.
16. Use apenas o cabo de carregamento fornecido ou aprovado pelo fabricante para este modelo. Se a pulseira aquecer demasiado ou deixar de carregar, desligue-a de imediato para evitar danos.
17. Evite o contacto direto da bracelete com solventes, produtos de limpeza, repelentes de insetos, perfumes, protetor solar ou outros cosméticos ou produtos químicos, pois estes podem danificar o material da bracelete, provocando desgaste, descoloração ou envelhecimento do material.

Informação sobre o cumprimento da regulamentação

Todos os produtos que apresentem este símbolo são considerados resíduos de equipamentos elétricos e eletrónicos (REEE, conforme a Diretiva 2012/19/UE), não devendo ser misturados com resíduos domésticos indiscriminados. Em vez disso, o utilizador deve proteger a saúde humana e o meio ambiente e entregar o respetivo equipamento num ponto de recolha designado para reciclagem de resíduos de equipamentos elétricos e eletrónicos, indicado pelo governo ou pelas autoridades locais. A correta eliminação e a reciclagem ajudarão a prevenir eventuais consequências negativas para o meio ambiente e a saúde humana. Para obter mais informações sobre os locais e os termos e condições de tais pontos de recolha, entre em contacto com a entidade responsável pela instalação ou com as autoridades locais.

Declaração de conformidade da UE

A marca CE é aplicável ao produto e à bateria integrada.
Pelo presente, a Xiaomi Communications Co., Ltd. declara que o equipamento de rádio do tipo M2561B1 está em conformidade com a Diretiva 2014/53/UE e o Regulamento (UE) 2023/1542. O texto completo da declaração de conformidade da UE está disponível no seguinte endereço de Internet: http://www.mi.com/global/service/support/declaration.html

AVISO DE GARANTIA

Enquanto cliente da Xiaomi, beneficia de mais garantias ao abrigo de determinadas condições. A Xiaomi oferece vantagens específicas sobre a garantia do cliente que são um complemento a, não um substituto de, quaisquer garantias legais fornecidas pela legislação nacional do cliente. Os termos e as condições relacionadas com garantias legais são fornecidas pela respetiva legislação local. Para mais informações sobre as vantagens da garantia do cliente, consulte o site oficial da Xiaomi https://www.mi.com/global/support/warranty. Salvo se proibido pela legislação ou de outra forma prometido pela Xiaomi, os serviços de pós-venda deverão ser limitados ao país ou região da compra original. Em conformidade com a garantia do cliente, dentro do permitido por lei, a Xiaomi irá, a seu próprio critério, reparar, substituir ou reembolsar o produto. A garantia não cobre a utilização e o desgaste normal, situações de força maior ou de abuso ou danos provocados por negligência ou por culpa do utilizador. A pessoa de contacto para os serviços pós-venda pode ser qualquer pessoa na rede de serviços autorizados da Xiaomi, distribuidores autorizados da Xiaomi ou o vendedor final que lhe vendeu os produtos. Em caso de dúvida, contacte a pessoa de contacto identificada pela Xiaomi.
As presentes garantias não se aplicam em Hong Kong e Taiwan.
Os produtos que não foram devidamente importados e/ou não foram devidamente fabricados pela Xiaomi e/ou não foram devidamente adquiridos à Xiaomi ou a um vendedor oficial da Xiaomi, não se encontram cobertos pelas presentes garantias. Conforme aplicável por lei, pode beneficiar das garantias do retalhista não oficial que lhe vendeu o produto. Nesse caso, a Xiaomi recomenda que entre em contacto com o retalhista a quem comprou o Produto.

Declaração de exoneração de responsabilidade: As ilustrações do produto, dos acessórios, das interfaces do utilizador e de outros elementos neste manual do utilizador são esquemas meramente indicativos e podem diferir ligeiramente do produto real. Este manual é publicado pela Xiaomi ou por uma empresa do ecossistema Xiaomi. Erros tipográficos e informações inexatas neste manual ou nos programas e/ou equipamentos relacionados podem ser corrigidos sem aviso prévio. Essas correções serão indicadas na versão mais recente do manual.

Fabricante: Xiaomi Communications Co., Ltd.
Morada: #019, 9th Floor, Building 6, 33 Xi'erqi Middle Road, Haidian District, Beijing, China, 100085
Para mais informações, consulte o site www.mi.com

Belirtimler

Ürün: Smart Band
Model: M2561B1
Pil türü: lityum iyon polimer pil
Pil Kapasitesi: 300 mAh
Giriş: 5 V ⎓ 0,5 A
Suya dayanıklılık: 5ATM
Ürün boyutları: 43,5 × 25,8 × 10,2 mm
Ayarlanabilir Uzunluk: 135–215 mm
Kayış malzemesi: TPU
Çalışma sıcaklığı: 0 °C ile 45 °C
Bluetooth Frekansı: 2402–2480 MHz
Bluetooth Maksimum Çıkış Gücü: < 11 dBm
Kablosuz Bağlantı: Bluetooth® 5.3 BLE
⎓ Sembol, doğru akım (DC) gerilimini gösterir

Bu ürünle ilgili düzenleyici bilgiler, ürün sertifikaları ve uyumluluk logoları için Ayarlar > Cihazım > Düzenl eyici bölümüne gidin.

Daha fazla işlev ayrıntısı ve çalıştırma talimatları için lütfen kullanım kılavuzunu görüntülemek üzere QR kodunu tarayın.

Bluetooth®

Bluetooth® sözcüğü markası ve logoları, Bluetooth SIG, Inc. şirketine ait tescilli ticari markalardır ve söz konusu markaların Xiaomi Inc. tarafından kullanımı lisansa tabidir. Diğer ticari markalar ve ticari adlar ilgili sahiplerine aittir.

Güvenlik önlemleri

1. Bilekliği bilek kemiğinizin yaklaşık bir parmak genişliği üzerine takın ve sıkı ama rahat oturduğundan emin olun. Çok gevşek takılırsa kalp atış hızı ölçümleri etkilenebilir.
2. Bileklikle kalp atış hızınızı ölçerken bileğinizi sabit tutun.
3. Bileklik 5ATM suya dayanıklılık derecesine sahiptir (10 dakika boyunca 50 metre statik su derinliğine eşdeğerdir). Havuzda, kıyıya yakın yerlerde yüzerken veya diğer sığ su aktivitelerinde takılabilir. Dalış, suya atlama, sıcak duş, kaplıca, sauna, yüksek hızlı su akışı veya diğer suyla temas eden ya da derin su aktiviteleri için uygun değildir. Deniz suyunda kullanımdan sonra bilekliğin temiz suyla yavaşça durulanması ve kurulanması önerilir. Suya dayanıklılık kalıcı değildir ve zamanla azalabilir.
4. Bilekliğin dokunmatik ekranı su altında çalışmayı desteklemez. Bileklik suyla temas ettiğinde, kullanmadan önce yüzeyindeki fazla nemi yumuşak bir bezle silin.
5. Günlük kullanım sırasında lütfen bilekliği bileğinize çok sıkı takmayın ve temas bölgesini kuru tutmaya çalışın. Lütfen kordonu düzenli olarak suyla temizleyin.
6. Ürünün cildinize temas ettiği bölgede kızarıklık veya şişme belirtileri varsa lütfen ürünü kullanmayı derhal bırakın ve tıbbi yardım alın.
7. Bu ürün, tıbbi bir cihaz değildir. Bileklik tarafından sağlanan herhangi bir veri veya bilgi, herhangi bir hastalığın teşhisi, tedavisi veya önlenmesi için temel alınmamalıdır.
8. Bu ürün oyuncak değildir ve küçük parçalar içerir. Küçük parçaların yanlışlıkla yutulmasından kaynaklanabilecek boğulma veya diğer tehlikeli durumları önlemek için lütfen çocukların erişemeyeceği bir yerde saklayın.
9. Bu bileklikteki lityum pil çıkarılamaz. Pil veya bilekliğin hasar görmesini önlemek için pili kendi başınıza değiştirmeyin. Yanlış türde pil kullanımı sonucunda patlama riski oluşabilir. Kullanılmış pilleri ev atıklarıyla atmayın. Bu bilekliği ve kullanılmış pilleri yerel kanun ve düzenlemeler uyarınca atın.
10. Pili parçalarına ayırmayın, darbeye maruz bırakmayın, ezmeyin veya ateşe atmayın. Pilde herhangi bir şişme olursa ürünü kullanmayı derhal bırakın. Pili güneş ışığına, ateşe veya ortam sıcaklığının aşırı olduğu ortamlara maruz bırakmayın.
11. Bileklik uzun süre kullanılmayacaksa tamamen şarj edin, kapatın ve serin, kuru bir yerde saklayın. Pilin aşırı boşalmasından kaynaklanabilecek hasarı önlemek için bilekliği en az 4 ayda bir şarj edin.

12. Pili ateşe veya sıcak fırına atmayın ya da mekanik olarak ezmeyin veya kesmeyin; bu, patlamaya neden olabilir.
13. Pilin aşırı yüksek sıcaklıktaki ortamlarda bırakılması patlamasına veya pilden yanıcı sıvı veya gaz sızmasına neden olabilir.
14. Pilin aşırı düşük hava basıncına maruz kalması patlamasına veya pilden yanıcı sıvı veya gaz sızmasına neden olabilir.
15. Ürün kullanımdayken gösterge ışığını çocukların veya hayvanların gözlerine doğrultmayın.
16. Yalnızca bu modelle uyumlu olan, birlikte verilen veya üretici tarafından onaylanmış şarj kablosunu kullanın. Bileklik aşırı ısınırsa veya şarj olmuyorsa, hasarı önlemek için şarj kablosunu bileklikten hemen çıkarın.
17. Kayışın çözücüler, temizlik maddeleri, böcek kovucular, parfümler, güneş kremi veya diğer kozmetik ya da kimyasal maddelerle doğrudan temas etmesinden kaçının; bunlar kayış malzemesine zarar vererek aşınmaya, renk değişimine veya malzemenin yaşlanmasına yol açabilir.

Yönetmeliğe Uygunluk Bilgileri

Bu sembolü taşıyan tüm ürünler, elektrikli ve elektronik ekipman atıklarıdır (2012/19/EU sayılı direktifte WEEE olarak belirtilmiştir) ve bunların sınıflandırılmamış evsel atıklarla birlikte atılmaması gerekir. Bunun yerine ekipman atıklarınızı, elektrikli ve elektronik ekipman atıklarının geri dönüşümü için devlet veya yerel makamlar tarafından belirlenmiş bir toplama noktasına teslim ederek insan sağlığını ve çevreyi korumanız gerekir. Doğru imha ve geri dönüşüm, çevre ve insan sağlığı üzerindeki olası olumsuz sonuçları önlemeye yardımcı olur. Söz konusu toplama noktaları ve bu tür toplama noktalarının koşul ve şartları ile ilgili daha fazla bilgi için lütfen kurulumcuya veya yerel makamlara başvurun.

AB Uygunluk Beyanı

CE işareti ürüne ve dahili bataryaya uygulanmaktadır.
İşbu belge ile Xiaomi Communications Co., Ltd., radyo ekipmanı tipi M2561B1 ürününün 2014/53/EU Direktifi ve (EU) 2023/1542 Yönetmeliğine uygun olduğunu beyan etmektedir. AB uygunluk beyanının tam metnine şu adresten ulaşılabilir: http://www.mi.com/global/service/support/declaration.html

GARANTI BILDIRIMI

Bir Xiaomi tüketicisi olarak, belirli koşullar altında ek garantilerden faydalanırsınız. Xiaomi, ulusal tüketici yasalarınız tarafından sağlanan yasal garantilerin yerine değil, bunlara ek olarak sağlanan özel tüketici garantisi avantajları sunar. Yasal garantilerle ilgili süre ve koşullar ilgili yerel yasalar tarafından sağlanır. Tüketici garantisiyle sunulan avantajlar hakkında daha fazla bilgi edinmek için lütfen Xiaomi'nin resmi web sitesine başvurun: https://www.mi.com/global/support/warranty. Yasalarla engellendiği veya Xiaomi'nin farklı vaatlerde bulunduğu durumlar haricinde, satış sonrası hizmetler ilk satın alımın yapıldığı

ülke veya bölge ile sınırlı olacaktır. Tüketici garantisi kapsamında ve yasaların izin verdiği ölçüde Xiaomi, kendi takdirine bağlı olarak ürününüzü onarır, değiştirir veya iade eder. Normal aşınma ve yıpranma, mücbir sebepler, kullanıcı ihmali veya kusurundan kaynaklanan kötüye kullanım veya zararlar garanti kapsamında yer almaz. Satış sonrası hizmet için irtibat kişisi, Xiaomi yetkili servis ağında çalışan herhangi bir kişi, Xiaomi yetkili dağıtıcıları veya ürünleri satın aldığınız nihai satıcı olabilir. Emin değilseniz lütfen Xiaomi'nin belirleyebileceği ilgili kişiyle iletişime geçin.
Mevcut garantiler Hong Kong ve Tayvan'da geçerli değildir.
Usulünce ithal edilmemiş ve/veya Xiaomi tarafından usulüne uygun olarak üretilmemiş ve/veya Xiaomi veya Xiaomi'nin resmi satıcısından usulüne uygun olarak alınmamış ürünler, bu garantiler kapsamında değildir. Yürürlükteki yasalara göre, ürünün satışını yapmış olan, resmi olmayan satıcıların sunduğu garantilerden yararlanabilirsiniz. Bu nedenle, Xiaomi sizi ürünü satın aldığınız satıcıyla iletişim kurmaya davet ediyor.

Sorumluluk reddi: Bu kullanım kılavuzundaki ürün, aksesuarlar, kullanıcı arabirimleri ve diğer öğelere ait görseller yalnızca referans amaçlı şematik diyagramlardır ve gerçek üründen biraz farklı olabilir. Bu kılavuz Xiaomi veya Xiaomi ekosistemindeki bir kuruluş tarafından yayımlanmıştır. Bu kılavuzda veya ilgili programlarda ve/veya ekipmanlarda yer alan yazım hataları ve yanlış bilgiler önceden haber verilmeksizin düzeltilebilir. Bu tür düzeltmeler kılavuzun en son sürümünde belirtilecektir.

Üretici: Xiaomi Communications Co., Ltd.
Adres: #019, 9th Floor, Building 6, 33 Xi'erqi Middle Road, Haidian District, Beijing, China, 100085
Daha fazla bilgi için lütfen www.mi.com'u ziyaret edin

Specifikationer

Produkt: Smart Band
Model: M2561B1
Batteritype: Litium-ion polymerbatteri
Batterikapacitet: 300 mAh
Indgang: 5 V ⎓ 0,5 A
Vandtæthed: 5ATM
Varemål: 43,5 × 25,8 × 10,2 mm
Justerbar længde: 135–215 mm
Remmateriale: TPU
Driftstemperatur: 0 °C til 45 °C
Bluetooth-frekvens: 2402–2480 MHz
Maksimal Bluetooth-udgangseffekt: < 11 dBm
Trådløs forbindelse: Bluetooth® 5.3 BLE
⎓ Symbolet angiver jævnspænding (DC)

For regulatoriske oplysninger, produktcertificering og overensstemmelseslogoer for dette produkt skal du gå til Indstillinger > Min enhed > Regulatorisk.

For flere funktionsdetaljer og betjeningsinstruktioner, scan venligst QR-koden for at se brugervejledningen.

Bluetooth®

Bluetooth®-ordmærket og -logoer er registrerede varemærker, der er ejet af Bluetooth SIG, Inc. og enhver brug, som Xiaomi Inc. gør af sådanne mærker, er underlagt licensen. Andre varemærker og handelsnavne tilhører deres respektive ejere.

Forholdsregler

1. Bær armbåndet cirka en fingerbredde over håndledsknoglen, og sørg for, at det sidder tæt, men behageligt. Hvis det bæres for løst, kan pulsmålingerne blive påvirket.
2. Når du bruger armbåndet til at måle din puls, skal du holde håndleddet stille.
3. Armbåndet er vandafvisende op til 5ATM (svarende til statisk vandtryk på 50 meters dybde i 10 minutter). Det kan bæres i svømmebassinet, ved svømning nær kysten eller under andre aktiviteter på lavt vand. Det er ikke egnet til dykning, udspring, varme brusebade, varme kilder, saunaer, vandstrømme med høj hastighed eller andre aktiviteter i vand eller på dybt vand. Efter brug i havvand anbefales det at skylle armbåndet forsigtigt med rent vand og tørre det af. Vandbestandigheden er ikke permanent og kan aftage med tiden.
4. Armbåndets berøringsskærm understøtter ikke betjening under vand. Når armbåndet kommer i kontakt med vand, skal overskydende fugt tørres af overfladen med en blød klud før brug.
5. Ved daglig brug bør du undgå at stramme dit smartband for meget og prøve at holde kontaktområdet tørt. Rengør remmen regelmæssigt med vand.
6. Hvis kontaktområdet på huden viser tegn på rødmen eller hævelse, skal du straks stoppe med at bruge produktet og søge læge.
7. Dette smartband er ikke medicinsk udstyr. Alle data og oplysninger fra dit smartband bør ikke bruges som grundlag for diagnosticering, behandling eller forebyggelse af sygdomme.
8. Dette produkt er ikke legetøj og indeholder små dele. Skal holdes uden for børns rækkevidde for at undgå kvælning eller andre skader, der kan opstå ved utilsigtet indtagelse af små dele.
9. Litiumbatteriet i dette smartband kan ikke fjernes. For at undgå beskadigelse af batteri eller smartband bør du ikke selv udskifte batteriet. Der er risiko for eksplosion, hvis der anvendes en forkert batteritype. Bortskaf ikke brugte batterier sammen med husholdningsaffald. Bortskaf dette smartband og brugte batterier i overensstemmelse med lokal lovgivning og lokale bestemmelser.
10. Du må ikke skille batteriet ad, slå på det, knuse det eller kaste det i åben ild. Stop straks med at bruge produktet, hvis du oplever opsvulmen. Må ikke udsættes for sollys, ild eller miljøer, hvor den omgivende temperatur er ekstrem.
11. Hvis armbåndet ikke skal bruges i en længere periode, skal det oplades helt, slukkes og opbevares et køligt og tørt sted. For at undgå batteriskader forårsaget af overafladning skal armbåndet oplades mindst én gang hver 4. måned.
12. Batteriet må ikke bortskaffes i ild eller en varm ovn eller udsættes for mekanisk knusning eller skæring, da dette kan forårsage en eksplosion.
13. Hvis batteriet efterlades i et miljø med ekstremt høje temperaturer, kan det føre til eksplosion eller lækage af brændbar væske eller gas.

14. Hvis batteriet udsættes for ekstremt lavt lufttryk, kan det føre til eksplosion eller lækage af brændbar væske eller gas.
15. Ret ikke produktets indikatorlys mod børns eller dyrs øjne under brug.
16. Brug kun den medfølgende eller producentgodkendte opladerkabel til denne model. Hvis smartbåndet bliver for varmt eller ikke oplader, skal du straks afbryde det for at forhindre skader.
17. Undgå, at remmen kommer i direkte kontakt med opløsningsmidler, rengøringsmidler, insektmidler, parfume, solcreme eller andre kosmetik- eller kemikalieprodukter, da de kan beskadige remmens materiale og føre til slitage, misfarvning eller ældning af materialet.

Oplysninger om overholdelse af lovgivningen

Ethvert produkt, der bærer dette symbol, er affald af elektrisk og elektronisk udstyr (WEEE som i direktiv 2012/19/EU), som ikke må blandes med usorteret husholdningsaffald. I stedet skal du beskytte den menneskelige sundhed og miljøet ved at overgive dit affaldsudstyr til et dertil beregnet indsamlingspunkt til genanvendelse af affald af elektrisk og elektronisk udstyr, som er udnævnt af de nationale eller lokale myndigheder. Korrekt bortskaffelse og genanvendelse vil bidrage til at forhindre potentielt negative konsekvenser for miljøet og den menneskelige sundhed. Kontakt installatøren eller de lokale myndigheder for at få flere oplysninger om lokationen samt vilkårene og betingelserne for sådanne.

EU-overensstemmelseserklæring

CE-mærkningen gælder for produktet og den indbyggede batteri.
Hermed erklærer Xiaomi Communications Co., Ltd., at radioudstyr af typen M2561B1 er i overensstemmelse med direktiv 2014/53/EU og forordning (EU) 2023/1542. Den fulde tekst af EU-overensstemmelseserklæringen kan findes på følgende webadresse: http://www.mi.com/global/service/support/declaration.html

GARANTIMEDDELELSE

Som kunde hos Xiaomi drager du under visse betingelser fordel af yderligere garantier. Xiaomi tilbyder specifikke garantifordele til forbrugere, som er ud over, og ikke i stedet for, alle lovmæssige garantier, som din nationale forbrugerlovgivning tilsikrer. Varigheden og betingelserne i forbindelse med lovmæssige garantier er angivet i de respektive lokale love. Du kan finde flere oplysninger om forbrugeres garantifordele ved at besøge Xiaomis officielle websted på https://www.mi.com/global/-support/warranty. Med undtagelse af, hvad der er forbudt ifølge lovgivningen, eller som på anden måde er lovet af Xiaomi, skal eftersalgsservice være begrænset til landet eller området for det oprindelige køb. Under forbrugergarantien vil Xiaomi, i lovens fuldeste omfang, efter eget skøn reparere eller udskifte dit produkt eller give dig en refundering. Normal slitage, force majeure, misbrug eller beskadigelse, som er forårsaget af brugerens forsømmelighed, er ikke dækket af garantien. Kontaktpersonen for eftersalgsservicen kan være enhver person i Xiaomis autoriserede servicenetværk,

Xiaomis autoriserede distributører eller den forhandler, der solgte produkterne til dig. Hvis du er i tvivl, skal du kontakte den person, som Xiaomi angiver.
De nærværende garantier gælder ikke i Hongkong og Taiwan.
Produkter, der ikke blev importeret behørigt, og/eller ikke blev fremstillet af Xiaomi, og/eller ikke blev opnået på korrekt vis fra Xiaomi eller en af Xiaomis officielle forhandlere, er ikke dækket af disse garantier. I henhold til gældende lovgivning kan du drage fordel af garantier fra den ikke-officielle forhandler, der solgte produktet. Derfor opfordrer Xiaomi dig til at kontakte den forhandler, som du købte produktet hos.

Ansvarsfraskrivelse: Illustrationerne af produktet, tilbehør, brugergrænseflader og andre elementer i denne brugervejledning er kun skematiske diagrammer til referencebrug og kan afvige en smule fra det faktiske produkt. Denne brugervejledning er udgivet af Xiaomi eller en virksomhed i Xiaomis økosystem. Typografiske fejl og unøjagtige oplysninger i denne brugervejledning eller i de relaterede programmer og/eller udstyr kan blive rettet uden forudgående varsel. Sådanne rettelser vil blive angivet i den seneste version af brugervejledningen.

Fremstillet af: Xiaomi Communications Co., Ltd.
Adresse: #019, 9th Floor, Building 6, 33 Xi'erqi Middle Road, Haidian District, Beijing, China, 100085
Du kan finde flere oplysninger på www.mi.com

Műszaki adatok

Termék: Smart Band
Modell: M2561B1
Akkumulátor kapacitása: 300 mAh
Bemenet: 5 V ⎓ 0,5 A
Vízállóság: 5ATM
Bluetooth maximális kimenő teljesítménye: < 11 dBm
Akkumulátor típusa: Lítium-ion polimer akkumulátor
⎓ Ez a szimbólum egyenáramú feszültséget jelez (DC)

Termék méretei: 43,5 × 25,8 × 10,2 mm
Állítható hossz: 135–215 mm
A szíj anyaga: TPU
Üzemeltetési hőmérséklet: 0 °C-tól 45 °C-ig
Bluetooth frekvencia: 2402–2480 MHz
Vezeték nélküli kapcsolat: Bluetooth® 5.3 BLE

A termékkel kapcsolatos szabályozási információkért, terméktanúsítványokért és megfelelőségi logókért lépjen a Beállítások > Saját eszköz > Szabályozás menüpontra.

További funkciók részleteiért és a kezelési utasításokért kérjük, olvassa el a felhasználói útmutatót, amelyet a QR-kód beolvasásával tekinthet meg.

Bluetooth®

A Bluetooth® szóvédjegy és logók a Bluetooth SIG, Inc. bejegyzett védjegyei, melyeket a Xiaomi Inc. licenc alapján használ. Egyéb védjegyek és kereskedelmi nevek az adott tulajdonosok tulajdonát képezik.

Biztonsági óvintézkedések

1. Viselje az okoskarkötőt körülbelül egyujjnyi távolságra a csuklócsont fölött, és ügyeljen arra, hogy szorosan, de kényelmesen illeszkedjen. Ha túl lazán viseli, az befolyásolhatja a pulzusmérés eredményét.
2. Amikor az okoskarkötővel méri a pulzusát, tartsa mozdulatlanul a csuklóját.
3. Az okoskarkötő 5ATM vízállósággal rendelkezik (10 percen keresztül 50 méteres statikus vízmélységnek megfelelő nyomás). Viselhető úszómedencében, partközeli úszáskor vagy más, sekély vízben végzett tevékenységek során. Nem alkalmas búvárkodáshoz, vízbe ugráshoz, forró zuhanyhoz, termálvízhez, szaunához, nagy sebességű vízáramláshoz, illetve más vízi vagy mélyvízi tevékenységekhez. Tengervízben való használat után ajánlott az okoskarkötőt tiszta vízzel óvatosan leöblíteni és szárazra törölni. A vízállóság nem állandó, és idővel csökkenhet.
4. Az okoskarkötő érintőképernyője nem támogatja a víz alatti használatot. Ha az okoskarkötő vízzel érintkezik, használat előtt puha kendővel törölje le a felesleges nedvességet a felületéről.
5. Mindennapos használat során kerülje, hogy az okoskarkötőt túl szorosan viselje, és tartsa szárazon az érintkezési felületet. A karkötőt rendszeresen mossa le vízzel.
6. Ha a bőr érintkezési területén pirosság vagy duzzanat jelentkezik, azonnal hagyja abba a termék használatát és kérjen orvosi segítséget.
7. Ez az okoskarkötő nem orvosi eszköz. Az okoskarkötő által szolgáltatott adatok vagy információk nem használhatók betegségek diagnosztizálásának, kezelésének vagy megelőzésének alapjául.
8. Ez a termék nem játékszer, és kis alkatrészeket tartalmaz. Tartsa távol a terméket a gyermekektől, hogy elkerülje a fulladást vagy egyéb, véletlen lenyelésből eredő sérüléseket.
9. Az okoskarkötőben található lítiumakkumulátor nem távolítható el. Az akkumulátor vagy az okoskarkötő károsodásának elkerülése érdekében ne cserélje ki az akkumulátort saját maga. Nem megfelelő típusú akkumulátor használata robbanásveszélyt okozhat. Ne dobja a használt akkumulátorokat a háztartási hulladékba. Az okoskarkötőt és a használt akkumulátorokat a helyi törvényeknek és előírásoknak megfelelően ártalmatlanítsa.
10. Ne szerelje szét, ne üsse meg, ne zúzza össze, és ne dobja tűzbe az akkumulátort. Ha az akkumulátor megduzzad, azonnal hagyja abba a termék használatát. Ne tegye ki napfénynek, tűznek vagy szélsőséges környezeti hőmérsékletnek.
11. Ha az okoskarkötőt hosszabb ideig nem használja, töltse fel teljesen, kapcsolja ki, és tárolja hűvös, száraz helyen. Az akkumulátor túlzott lemerülése miatti károsodás elkerülése érdekében legalább 4 havonta egyszer töltse fel az okoskarkötőt.
12. Ne tegye az akkumulátort tűzbe vagy forró sütőbe, és ne zúzza vagy vágja mechanikusan az akkumulátort, mert ez robbanást okozhat.
13. Ha az akkumulátor rendkívül magas hőmérsékletű környezetbe kerül, az robbanást vagy gyúlékony folyadék vagy gáz szivárgását okozhatja.

14. Ha az akkumulátor rendkívül alacsony légnyomásnak van kitéve, az robbanást vagy gyúlékony folyadék vagy gáz szivárgását okozhatja.
15. Használat közben ne irányítsa a termék jelzőfényét gyermekek vagy állatok szemébe.
16. Csak a mellékelt vagy a gyártó által jóváhagyott, ezzel a modellel kompatibilis töltőkábelt használja. Ha az okoskarkötő túlmelegszik vagy nem töltődik, a károsodás elkerülése érdekében azonnal válassza le róla a töltőkábelt.
17. Kerülje, hogy a szíj közvetlenül oldószerekkel, tisztítószerekkel, rovarriasztókkal, parfümökkel, naptejjel vagy más kozmetikumokkal, illetve vegyi anyagokkal érintkezzen, mert ezek károsíthatják a szíj anyagát, és kopást, elszíneződést vagy az anyag öregedését okozhatják.

Szabályozási Megfelelőségi Információ

Minden olyan termék, amely ezt a szimbólumot viseli, hulladékelektromos és elektronikai berendezés (WEEE, mint az 2012/19/EU irányelvben meghatározva), amelyet nem szabad az osztályozatlan háztartási hulladékkal keverni. Ehelyett meg kell védenie az emberi egészséget és a környezetet azzal, hogy leadja a hulladékberendezéseit a kormány vagy a helyi hatóságok által kijelölt gyűjtőponton az elektromos és elektronikai hulladék újrahasznosítása céljából. A helyes ártalmatlanítás és újrahasznosítás segít megelőzni a környezetre és az emberi egészségre gyakorolt lehetséges negatív következményeket. További információkért a gyűjtőpontok helyszínéről és azok feltételeiről kérjük, lépjen kapcsolatba a telepítővel vagy a helyi hatóságokkal.

EU-megfelelőségi nyilatkozat

CE jelölés alkalmazható a termékre és a beépített akkumulátorra.
Ezúton a Xiaomi Communications Co., Ltd. kijelenti, hogy a M2561B1 típusú rádióberendezés megfelel a 2014/53/EU irányelvnek és a (EU) 2023/1542 rendeletnek. Az EU-megfelelőségi nyilatkozat teljes szövege a következő internetcímen érhető el: http://www.mi.com/global/service/support/declaration.html

JÓTÁLLÁSI NYILATKOZAT

A Xiaomi fogyasztójaként bizonyos feltételek mellett további jótállás nyújtotta előnyökben is részesülhet. A Xiaomi speciális fogyasztói jótállási előnyöket is kínál, amelyek nem helyettesítik, hanem kiegészítik az aktuális nemzeti fogyasztóvédelmi törvények által biztosított jótállást. A törvényes jótállás időtartamát és feltételeit a vonatkozó helyi jogszabályok rögzítik. A fogyasztók által igénybe vehető jótállással kapcsolatos további tudnivalókért kérjük, látogasson el a Xiaomi hivatalos weboldalára: https://www.mi.com/global/support/warranty. Az értékesítést követő szervizelés az eredeti vásárlás országára vagy régiójára korlátozódik, kivéve, ha ezt jogszabály tiltja, vagy ha a Xiaomi másként ígéri. A fogyasztói jótállás érvényében a Xiaomi a törvények által megengedett legteljesebb mértékig, a saját belátása szerint megjavítja vagy kicseréli a terméket, vagy visszatéríti annak vételárát. A jótállás nem

vonatkozik a normál kopás és elhasználódás, a vis maior, a rongálás vagy a felhasználó gondatlanságából vagy hibájából eredő károsodás eseteire. Az eladást követő szervizelés kapcsolattartója lehet bármely olyan személy, aki a Xiaomi hivatalos szervizhálózatának tagja, a Xiaomi hivatalos terjesztője, illetve a kiskereskedő, aki eladta Önnek a terméket. Ha bármilyen kérdése merül fel, lépjen kapcsolatba a megfelelő, Xiaomi által esetlegesen megjelölt személlyel.

A jelen jótállás nem érvényes Hongkongban és Tajvanon.

A jelen jótállás nem vonatkozik a nem jogszerűen importált és/vagy nem jogszerűen a Xiaomi által gyártott és/vagy nem a Xiaomitól vagy a Xiaomi egyik hivatalos viszonteladójától jogszerűen beszerzett Termékekre. Az alkalmazandó jogszabály szerint Ön azzal a jótállással élhet, amely a terméket eladó, nem hivatalos kiskereskedőtől származik. A Xiaomi ezért kéri, hogy lépjen kapcsolatba a kiskereskedővel, akitől megvásárolta a terméket.

Felelősségkizárás: A jelen felhasználói kézikönyvben szereplő termék-, tartozék-, felhasználói felület- és egyéb ábrák kizárólag tájékoztató jellegű sematikus ábrák, és kis mértékben eltérhetnek a tényleges terméktől. Ezt a kézikönyvet a Xiaomi vagy a Xiaomi-ökoszisztéma valamely vállalata adta ki. A kézikönyvben vagy a kapcsolódó programokban és/vagy berendezésekben előforduló nyomdai hibák és pontatlan információk előzetes értesítés nélkül javíthatók. Az ilyen javítások a kézikönyv legfrissebb verziójában kerülnek feltüntetésre.

Gyártó: Xiaomi Communications Co., Ltd.
Cím: #019, 9th Floor, Building 6, 33 Xi'erqi Middle Road, Haidian District, Beijing, China, 100085
További információért lásd: www.mi.com

Specifikacije

Proizvod: Pametna narukvica
Model: M2561B1
Tip baterije: Litij-ionska polimerna baterija
Kapacitet baterije: 300 mAh
Ulaz: 5 V ⎓ 0,5 A
Otpornost na vodu: 5ATM
Dimenzije proizvoda: 43,5 × 25,8 × 10,2 mm
Podesiva dužina: 135–215 mm
Materijal remena: TPU
Radna temperatura: od 0 °C do 45 °C
Bluetooth frekvencija: 2402–2480 MHz
Maksimalna izlazna snaga Bluetootha: < 11 dBm
Bežična povezivost: Bluetooth® 5.3 BLE
⎓ Simbol označava istosmjerni napon (DC)

Za regulatorne informacije, certifikaciju proizvoda i oznake usklađenosti povezane s ovim proizvodom idite na Postavke > Moj uređaj > Regulatorne informacije.

Za više detalja o funkcijama i uputama za uporabu, skenirajte QR kod kako biste pregledali korisnički vodič.

Riječ i logotip Bluetooth® registrirani su žigovi u vlasništvu Bluetooth SIG, Inc., a svaka upotreba takvih žigova od strane Xiaomi Inc. odvija se pod licencom. Ostali žigovi i trgovački nazivi pripadaju svojim vlasnicima.

Mjere opreza

1. Nosite narukvicu otprilike širinu jednog prsta iznad kosti zapešća i pobrinite se da prianja čvrsto, ali udobno. Ako se nosi previše labavo, mjerenja otkucaja srca mogu biti narušena.
2. Kada koristite narukvicu za mjerenje otkucaja srca, držite zapešće mirno.
3. Narukvica ima vodootpornost 5ATM (odgovara statičkom tlaku vode na dubini od 50 metara tijekom 10 minuta). Može se nositi u bazenu, tijekom plivanja blizu obale ili drugih aktivnosti u plitkoj vodi. Nije prikladna za ronjenje, skokove u vodu, vruće tuševe, termalne izvore, saune, vodene tokove velike brzine ili druge aktivnosti u vodi ili dubokoj vodi. Nakon uporabe u morskoj vodi preporučuje se narukvicu nježno isprati čistom vodom i osušiti. Vodootpornost nije trajna i može se smanjiti tijekom vremena.
4. Dodirni zaslon narukvice ne podržava rad pod vodom. Kada narukvica dođe u dodir s vodom, prije uporabe obrišite višak vlage s njezine površine mekom krpom.
5. U svakodnevnoj upotrebi izbjegavajte previše čvrsto nošenje narukvice i pokušajte održati suho područje kontakta. Redovito čistite narukvicu vodom.
6. Ako područje kontakta na koži pokazuje znakove crvenila ili oticanja, odmah prestanite koristiti proizvod i potražite medicinsku pomoć.
7. Ova narukvica nije medicinski uređaj. Podaci ili informacije koje pruža narukvica ne smiju se koristiti kao osnova za dijagnozu, liječenje ili sprječavanje bolesti.
8. Ovaj proizvod nije igračka i sadrži male dijelove. Držite ga izvan dohvata djece kako biste spriječili gušenje ili druge ozljede uzrokovane slučajnim gutanjem malih dijelova.
9. Litij-ionska polimerska baterija u ovoj narukvici ne može se ukloniti. Da biste izbjegli oštećenje baterije ili narukvice, ne zamjenjujte sami bateriju. Postoji rizik od eksplozije ako se koristi pogrešna vrsta baterije. Ne odbacujte korištene baterije s kućnim otpadom. Zbrinite ovu narukvicu i korištene baterije u skladu s lokalnim zakonima i propisima.
10. Ne rastavljajte bateriju, ne udarajte je, ne gnječite i ne bacajte je u vatru. Ako primijetite nateknuće, odmah prestanite koristiti proizvod. Ne izlažite bateriju izravnom suncu, plamenu ili okruženjima s izrazito visokim temperaturama.
11. Ako narukvicu nećete upotrebljavati dulje vrijeme, potpuno je napunite, isključite i pohranite na hladnom i suhom mjestu. Kako biste spriječili oštećenje baterije uzrokovano prekomjernim pražnjenjem, napunite narukvicu najmanje jednom svakih 4 mjeseca.
12. Ne stavljajte bateriju u vatru ili vruću pećnicu i ne izlažite je mehaničkom drobljenju ili rezanju jer to može uzrokovati eksploziju.
13. Ostavljanje baterije u okruženju s iznimno visokom temperaturom može uzrokovati eksploziju ili curenje zapaljive tekućine ili plina.
14. Izlaganje baterije vrlo niskom tlaku zraka može uzrokovati eksploziju ili curenje zapaljive tekućine ili plina.

15. Tijekom uporabe proizvoda ne usmjeravajte svjetlo indikatora prema očima djece ili životinja.
16. Koristite samo priloženi kabel za punjenje ili kabel za punjenje koji je odobrio proizvođač i kompatibilan je s ovim modelom. Ako se narukvica pregrije ili se ne puni, odmah odspojite kabel za punjenje iz narukvice kako biste spriječili oštećenje.
17. Izbjegavajte izravan kontakt remena s otapalima, sredstvima za čišćenje, sredstvima protiv insekata, parfemima, kremama za sunčanje ili drugim kozmetičkim ili kemijskim proizvodima jer mogu oštetiti materijal remena te uzrokovati trošenje, promjenu boje ili starenje materijala.

Zbrinjavanje i recikliranje otpada električne i elektroničke opreme

Svi proizvodi s ovim simbolom su električni i elektronički otpad (WEEE prema Direktivi 2012/19/EU) koji se ne smije miješati s nesortiranim kućnim otpadom. Umjesto toga, zaštitite ljudsko zdravlje i okoliš tako da svoj električni i elektronički otpad predate na određeno sabirno mjesto za recikliranje, koje su odredile vlada ili lokalne vlasti. Ispravno odlaganje i recikliranje pomoći će u sprječavanju mogućih negativnih posljedica na okoliš i ljudsko zdravlje. Za više informacija o lokaciji i uvjetima takvih sabirnih mjesta obratite se instalateru ili lokalnim vlastima.

Izjava o sukladnosti EU

CE oznaka primjenjuje se na proizvod i ugrađenu bateriju.
Ovim putem Xiaomi Communications Co., Ltd. izjavljuje da je radio oprema tipa M2561B1 u skladu s Direktivom 2014/53/EU i Uredbom (EU) 2023/1542. Cjeloviti tekst izjave o sukladnosti EU dostupan je na sljedećoj internetskoj adresi: http://www.mi.com/global/service/support/declaration.html

OBAVIJEST O JAMSTVU

Kao Xiaomi potrošač, možete iskoristiti u okviru određenih uvjeta od dodatnih jamstava. Xiaomi nudi specifične jamstvene benefite za klijente koji su dodatak a ne zamjena bilo kojim pravnim jamstvima datima od strane vašeg državnog zakona o potrošačima. Trajanje i uvjeti povezani s pravnim jamstvima dati su odgovarajućim lokalnim zakonima. Za više informacija o jamstvenim benefitima za klijente, molimo pogledajte službenu stranicu Xiaomi https://www.mi.com/global/support/warranty Osim ako je zabranjeno zakonima ili drugačije obećano od strane tvrtke Xiaomi, usluga nakon prodaje bit će ograničena na zemlju ili regiju izvorne kupnje. U okviru jamstva za klijente, do najveće mjere koju dopušta zakon, Xiaomi će, po svom nahođenju, popraviti, zamijeniti ili nadoknaditi novac za vaš proizvod. Uobičajeno trošenje i cijepanje, viša sila, zlouporaba ili oštećenje uzrokovani nemarom ili pogreškom korisnika nisu uključeni u jamstvo. Osoba za kontakt za uslugu nakon prodaje može biti bilo tko u ovlaštenoj servisnoj mreži tvrtke Xiaomi, bilo tko od ovlaštenih distributera tvrtke Xiaomi ili krajnji prodavač koji vam je prodao proizvod. Ako niste sigurni, molimo kontaktirajte relevantnu osobu koju može odrediti tvrtka Xiaomi.

Ova jamstva se ne primjenjuju u Hong Kongu i Tajvanu.
Proizvodi koji nisu dosljedno uvezeni i/ili nisu dosljedno proizvedeni i/ili nisu dosljedno kupljeni od strane tvrtke Xiaomi ili službenog prodavača tvrtke Xiaomi nisu pokriveni ovim jamstvima. Sukladno primjenjivom zakonu možete iskoristiti jamstva od neslužbenog prodavača koji je prodao proizvod. Stoga vas Xiaomi poziva da kontaktirate prodavača od kojeg ste kupili proizvod.

Izjava o odricanju od odgovornosti: Ilustracije proizvoda, dodatne opreme, korisničkih sučelja i drugih elemenata u ovom korisničkom priručniku shematski su prikazi samo za referencu i mogu se neznatno razlikovati od stvarnog proizvoda. Ovaj priručnik izdaje Xiaomi ili poduzeće iz Xiaomi ekosustava. Tipografske pogreške i netočne informacije u ovom priručniku ili povezanim programima i/ili opremi mogu se ispraviti bez prethodne najave. Takvi ispravci bit će naznačeni u najnovijoj verziji priručnika.

Proizvođač: Xiaomi Communications Co., Ltd.
Adresa proizvođača: #019, 9th Floor, Building 6, 33 Xi'erqi Middle Road, Haidian District, Beijing, China, 100085
Za dodatne informacije posjetite www.mi.com

Specifikacijos

Gaminys: Smart Band
Modelis: M2561B1
Baterijos tipas: Ličio jonų polimerų baterija
Baterijos talpa: 300 mAh
Įėjimas: 5 V ⎓ 0,5 A
Atsparumas vandeniui: 5ATM
Prietaiso matmenys: 43,5 × 25,8 × 10,2 mm
Reguliuojamas ilgis: 135–215 mm
Dirželio medžiaga: TPU
Darbinė temperatūra: nuo 0 °C iki 45 °C
„Bluetooth“ dažnis: 2402–2480 MHz
Didžiausia „Bluetooth“ išėjimo galia: < 11 dBm
Belaidis ryšys: Bluetooth® 5.3 BLE
⎓ Simbolis nurodo nuolatinę įtampą (DC)

Dėl teisinių nuostatų, gaminio sertifikavimo ir atitikties logotipų, susijusių su šiuo produktu, eikite į Nustatymai > Mano įrenginys > Teisinė informacija.

Norėdami rasti daugiau informacijos apie funkcijas ir kaip naudoti, nuskenuokite „QR“ kodą ir peržiūrėkite naudojimo instrukciją.

„Bluetooth®“ žodžio ženklas ir logotipai yra registruoti prekių ženklai, priklausantys „Bluetooth SIG, Inc.“, ir „Xiaomi Inc.“ juos naudoja pagal licenciją. Kiti prekių ženklai ir prekybos pavadinimai yra jų atitinkamų savininkų nuosavybė.

Saugos priemonės

1. Apyrankę dėvėkite maždaug vieno piršto pločio atstumu virš riešo kaulo ir įsitikinkite, kad ji priglunda tvirtai, bet patogiai. Jei apyrankė dėvima per laisvai, širdies ritmo matavimo rezultatai gali būti paveikti.
2. Matuodami širdies ritmą apyranke, laikykite riešą nejudantį.
3. Apyrankė turi 5ATM atsparumo vandeniui įvertinimą (atitinka statinio vandens slėgį 50 metrų gylyje 10 minučių). Ją galima dėvėti baseine, plaukiant netoli kranto arba užsiimant kita veikla sekliame vandenyje. Ji netinka nardymui, šuoliams į vandenį, karštam dušui, karštosioms versmėms, saunoms, didelio greičio vandens srautams ar kitai veiklai vandenyje arba giliame vandenyje. Panaudojus jūros vandenyje, rekomenduojama apyrankę švelniai nuplauti švariu vandeniu ir nusausinti. Atsparumas vandeniui nėra nuolatinis ir laikui bėgant gali sumažėti.
4. Apyrankės jutiklinis ekranas nepalaiko naudojimo po vandeniu. Apyrankei susilietus su vandeniu, prieš naudodami minkšta šluoste nuvalykite drėgmės perteklių nuo jos paviršiaus.
5. Naudodami apyrankę kasdien, neužveržkite jos per stipriai ir stenkitės, kad sąlyčio vieta būtų sausa. Reguliariai valykite apyrankę vandeniu.
6. Jei kontakto vietoje ant odos atsiranda paraudimo ar patinimo požymių, nedelsdami nustokite naudoti produktą ir kreipkitės į gydytoją.
7. Ši apyrankė nėra medicinos prietaisas. Bet kokia apyrankės pateikiama informacija negali būti naudojama diagnozei nustatyti, gydyti ar ligų prevencijai.
8. Šis gaminys nėra žaislas ir jį sudaro smulkios detalės. Laikykite jį vaikams nepasiekiamoje vietoje. Taip išvengsite užspringimo ar kitų sužalojimų dėl atsitiktinio mažų dalių nurijimo.
9. Šioje apyrankėje esančios ličio baterijos negalima išimti. Kad nepažeistumėte baterijos ar apyrankės, nekeiskite baterijos patys. Naudojant netinkamo tipo bateriją kyla sprogimo pavojus. Neišmeskite panaudotų baterijų kartu su buitinėmis atliekomis. Šią apyrankę ir panaudotas baterijas utilizuokite laikydamiesi vietos įstatymų ir taisyklių.
10. Neardykite, nedaužykite, netraiškykite baterijos ir nemeskite jos į ugnį. Pastebėję bet kokį baterijos išsipūtimą, nedelsdami nustokite naudoti gaminį. Nelaikykite jos saulės šviesoje, prie ugnies ar aplinkoje, kurioje aplinkos temperatūra yra ekstremali.
11. Jei apyrankė nebus naudojama ilgesnį laiką, visiškai ją įkraukite, išjunkite ir laikykite vėsioje, sausoje vietoje. Kad baterija nebūtų pažeista dėl pernelyg didelio išsikrovimo, įkraukite apyrankę bent kartą per 4 mėnesius.
12. Nemeskite baterijos į ugnį ar karštą orkaitę, mechaniškai jos netraiškykite ir neperpjaukite, nes tai gali sukelti sprogimą.
13. Palikus bateriją aplinkoje, kurioje temperatūra yra itin aukšta, gali įvykti sprogimas arba ištekėti degus skystis ar dujos.
14. Bateriją veikiant itin žemam oro slėgiui, gali įvykti sprogimas arba ištekėti degus skystis ar dujos.
15. Naudodami gaminį nenukreipkite jo indikatoriaus lemputės į vaikų ar gyvūnų akis.
16. Naudokite tik pridėtą arba gamintojo patvirtintą įkrovimo laidą, suderinamą su šiuo modeliu. Jei apyrankė perkaista arba jos nepavyksta įkrauti, nedelsdami atjunkite įkrovimo laidą nuo apyrankės, kad išvengtumėte pažeidimų.
17. Venkite tiesioginio dirželio sąlyčio su tirpikliais, valikliais, vabzdžius atbaidančiomis priemonėmis, kvepalais, apsaugos nuo saulės priemonėmis ar kitomis kosmetikos ar cheminėmis medžiagomis, nes jos gali pažeisti dirželio medžiagą ir sukelti nusidėvėjimą, spalvos pakitimą arba medžiagos senėjimą.

EEĮA informacija dėl utilizavimo ir perdirbimo

Visi šiuo simboliu pažymėti gaminiai yra elektros ir elektroninės įrangos atliekos, kurių negalima maišyti su nerūšiuotomis buitinėmis atliekomis. Vietoj to turėtumėte apsaugoti žmonių sveikatą ir aplinką, atiduodami atliekas į tam skirtą elektros ir elektroninės įrangos atliekų surinkimo punktą, kurį paskyrė vyriausybė arba vietos valdžios institucijos. Tinkamas šalinimas ir perdirbimas padeda išvengti galimo neigiamo poveikio aplinkai ir žmonių sveikatai. Norėdami gauti daugiau informacijos apie tokių surinkimo taškų vietą ir sąlygas, susisiekite su montuotoju arba vietos valdžios institucijomis.

ES atitikties deklaracija

CE žymėjimas taikomas produktui ir įmontuotai baterijai.
Šiuo „Xiaomi Communications Co., Ltd.“ patvirtina, kad radijo įrangos tipas M2561B1 suderintas su 2014/53/ES Direktyvą ir (EU) 2023/1542 Reglamentą. Visą ES atitikties deklaracijos tekstą galima rasti internete adresu:
http://www.mi.com/en/service/support/declaration.html

GARANTIJOS INFORMACIJA

Kaip „Xiaomi“ gaminių vartotojas, tam tikromis sąlygomis galite pasinaudoti papildoma gamintojo komercine garantija. Ši garantija papildo – bet nepakeičia – jokių įstatymų nustatytų garantijų, suteikiamų pagal jūsų šalies vartotojų teisių apsaugos teisės aktus. Įstatymais nustatytų garantijų trukmė ir sąlygos apibrėžiamos taikomuose vietos teisės aktuose. Daugiau informacijos rasite oficialioje „Xiaomi“ svetainėje: https://www.mi.com/global/support/warranty Išskyrus atvejus, kai to neleidžia teisės aktai arba „Xiaomi“ aiškiai nurodo kitaip, po pardavimo teikiamos paslaugos (įskaitant garantinį aptarnavimą) ribojamos šalimi ar regionu, kuriame gaminys buvo įsigytas. Vartotojų garantijos pagrindu ir tiek, kiek leidžia teisės aktai, „Xiaomi“ savo nuožiūra gali gaminį suremontuoti, pakeisti arba grąžinti sumokėtą kainą. Garantija netaikoma normaliam nusidėvėjimui, nenugalimos jėgos aplinkybėms, netinkamam naudojimui ar žalai, atsiradusiai dėl naudotojo neatsargumo ar klaidos. Dėl garantinio aptarnavimo galite kreiptis į bet kurį „Xiaomi“ įgalioto serviso tinklo dalyvį, įgaliotuosius „Xiaomi“ platintojus arba į mažmenininką, iš kurio įsigijote gaminį. Kilus abejonių, susisiekite su „Xiaomi“ nurodytu kontaktiniu asmeniu.
Ši garantija netaikoma Honkonge ir Taivane.
Taip pat ji netaikoma gaminiams, kurie nebuvo tinkamai importuoti ir (ar) tinkamai pagaminti „Xiaomi“ ir (ar) tinkamai įsigyti iš „Xiaomi“ ar jos oficialaus pardavėjo. Pagal taikytinus teisės aktus galite turėti garantines teises, kurias suteikia neautorizuotas pardavėjas, iš kurio įsigijote gaminį. „Xiaomi“ rekomenduoja kreiptis į pardavėją, iš kurio pirkote gaminį.

Atsakomybės atsisakymas: Šiame naudotojo vadove pateiktos produkto, priedų, naudotojo sąsajų ir kitų elementų iliustracijos yra tik scheminiai vaizdai, skirti naudoti kaip nuoroda, ir gali šiek tiek skirtis nuo tikrojo gaminio. Šį vadovą paskelbė „Xiaomi“ arba „Xiaomi“ ekosistemos įmonė. Šiame vadove arba

susijusiose programose ir (arba) įrangoje esančios spausdinimo klaidos ir netiksli informacija gali būti ištaisyti be išankstinio įspėjimo. Tokie ištaisymai bus nurodyti naujausioje vadovo versijoje.

Gamintojas: Xiaomi Communications Co., Ltd.
Adresas: #019, 9th Floor, Building 6, 33 Xi'erqi Middle Road, Haidian District, Beijing, China, 100085
Išsamesnės informacijos ieškokite interneto tinklapyje www.mi.com

Τεχνικά Χαρακτηριστικά

Προϊόν: Smart Band
Μοντέλο: M2561B1
Χωρητικότητα μπαταρίας: 300 mAh
Είσοδος: 5 V ⎓ 0,5 A
Αντοχή στο νερό: 5ATM
Τύπος μπαταρίας: Μπαταρία πολυμερών ιόντων λιθίου
Θερμοκρασία λειτουργίας: από 0 °C έως 45 °C
⎓ Το σύμβολο υποδηλώνει τάση συνεχούς ρεύματος (DC)

Ρυθμιζόμενο μήκος: 135–215 mm
Υλικό λουριού: TPU
Συχνότητα Bluetooth: 2402–2480 MHz
Μέγιστη ισχύς εξόδου Bluetooth: < 11 dBm
Ασύρματη σύνδεση: Bluetooth® 5.3 BLE
Διαστάσεις προϊόντος: 43,5 × 25,8 × 10,2 mm

Για κανονιστικές πληροφορίες, πιστοποίηση προϊόντος και λογότυπα συμμόρφωσης που σχετίζονται με αυτό το προϊόν, μεταβείτε στις Ρυθμίσεις > Η συσκευή μου > Κανονιστικές πληροφορίες.

Για περισσότερες λεπτομέρειες λειτουργίας και οδηγίες λειτουργίας, σαρώστε τον κωδικό QR για να δείτε τον οδηγό χρήσης.

Bluetooth®

Η εμπορική ονομασία και τα λογότυπα Bluetooth® είναι σήματα κατατεθέντα της Bluetooth SIG, Inc. και οποιαδήποτε χρήση τους από την Xiaomi Inc. γίνεται βάσει αδείας. Άλλα εμπορικά σήματα και ονόματα είναι ιδιοκτησία των αντίστοιχων κατόχων τους.

Προφυλάξεις ασφάλειας

1. Φορέστε το βραχιόλι περίπου ένα δάχτυλο πάνω από το οστό του καρπού και βεβαιωθείτε ότι εφαρμόζει σταθερά αλλά άνετα. Αν φοριέται πολύ χαλαρά, οι μετρήσεις καρδιακού ρυθμού ενδέχεται να επηρεαστούν.
2. Όταν χρησιμοποιείτε το βραχιόλι για να μετρήσετε τον καρδιακό σας ρυθμό, κρατήστε τον καρπό σας ακίνητο.
3. Το βραχιόλι διαθέτει αντοχή στο νερό 5ATM (ισοδύναμη με στατική πίεση νερού σε βάθος 50 μέτρων για 10 λεπτά). Μπορεί να φορεθεί σε πισίνα, κατά την κολύμβηση κοντά στην ακτή ή σε άλλες δραστηριότητες σε ρηχά νερά. Δεν είναι κατάλληλο για καταδύσεις, βουτιές, ζεστό ντους, θερμές πηγές, σάουνα, ροές νερού υψηλής ταχύτητας ή άλλες δραστηριότητες σε νερό ή σε βαθιά νερά. Μετά τη χρήση σε θαλασσινό νερό, συνιστάται να ξεπλένετε απαλά το βραχιόλι με καθαρό νερό και να το στεγνώνετε. Η αντοχή στο νερό δεν είναι μόνιμη και μπορεί να μειωθεί με την πάροδο του χρόνου.
4. Η οθόνη αφής του βραχιολιού δεν υποστηρίζει λειτουργία κάτω από το νερό. Όταν το βραχιόλι έρθει σε επαφή με νερό, σκουπίστε την υπερβολική υγρασία από την επιφάνειά του με ένα μαλακό πανί πριν από τη χρήση.
5. Κατά την καθημερινή χρήση, αποφύγετε να φοράτε το έξυπνο βραχιόλι πολύ σφιχτά και κρατάτε στεγνή την περιοχή επαφής. Καθαρίζετε τακτικά το λουράκι με νερό.
6. Σε περίπτωση που εμφανιστούν σημάδια ερυθρότητας ή πρήξιμο στην περιοχή επαφής του προϊόντος με το δέρμα σας, σταματήστε αμέσως τη χρήση του προϊόντος και ζητήστε ιατρική βοήθεια.
7. Αυτό το έξυπνο βραχιόλι δεν είναι ιατρική συσκευή. Τυχόν δεδομένα ή πληροφορίες που παρέχονται από το έξυπνο βραχιόλι δεν πρέπει να χρησιμοποιούνται ως βάση για τη διάγνωση, τη θεραπεία ή την πρόληψη ασθενειών.
8. Αυτό το προϊόν δεν είναι παιχνίδι και περιέχει μικρά εξαρτήματα. Κρατήστε το μακριά από παιδιά, ώστε να αποτρέψετε τον κίνδυνο πνιγμού ή άλλους τραυματισμούς που μπορεί να προκληθούν από την ακούσια κατάποση μικρών εξαρτημάτων.
9. Η μπαταρία λιθίου αυτού του έξυπνου βραχιολιού δεν μπορεί να αφαιρεθεί. Για να αποφύγετε ζημιά στην μπαταρία ή στο έξυπνο βραχιόλι, μην αντικαθιστάτε την μπαταρία μόνοι σας. Υπάρχει κίνδυνος έκρηξης σε περίπτωση χρήσης λανθασμένου τύπου μπαταρίας. Μην απορρίπτετε τις χρησιμοποιημένες μπαταρίες μαζί με τα οικιακά απορρίμματα. Απορρίψτε αυτό το έξυπνο βραχιόλι και τις χρησιμοποιημένες μπαταρίες σύμφωνα με τους τοπικούς νόμους και κανονισμούς.
10. Μην αποσυναρμολογείτε, μην χτυπάτε, μην συνθλίβετε και μην πετάτε την μπαταρία σε φωτιά. Αν παρατηρήσετε διόγκωση, σταματήστε αμέσως τη χρήση του προϊόντος. Αποφύγετε την έκθεση στο ηλιακό φως, σε φωτιά ή σε περιβάλλοντα με ακραία θερμοκρασία.
11. Αν το βραχιόλι δεν πρόκειται να χρησιμοποιηθεί για μεγάλο χρονικό διάστημα, φορτίστε το πλήρως, απενεργοποιήστε το και φυλάξτε το σε δροσερό και ξηρό μέρος. Για να αποφύγετε ζημιά στην μπαταρία λόγω υπερβολικής εκφόρτισης, επαναφορτίζετε το βραχιόλι τουλάχιστον μία φορά κάθε 4 μήνες.
12. Μην ρίξετε την μπαταρία σε φωτιά ή καυτό φούρνο, μην τη συνθλίψετε μηχανικά και μην την κόψετε, καθώς μπορεί να εκραγεί.
13. Η έκθεση της μπαταρίας σε περιβάλλον με υπερβολικά υψηλή θερμοκρασία μπορεί να προκαλέσει έκρηξη ή διαρροή εύφλεκτων υγρών ή αερίων.
14. Η έκθεση της μπαταρίας σε υπερβολικά χαμηλή πίεση αέρα μπορεί να προκαλέσει έκρηξη ή διαρροή εύφλεκτων υγρών ή αερίων.
15. Κατά τη χρήση του προϊόντος, μην κατευθύνετε την ενδεικτική λυχνία του προς τα μάτια παιδιών ή ζώων.

16. Χρησιμοποιήστε μόνο το καλώδιο φόρτισης που περιλαμβάνεται ή είναι εγκεκριμένο από τον κατασκευαστή για αυτό το μοντέλο. Αν το έξυπνο βραχιόλι υπερθερμαίνεται ή δεν φορτίζει, αποσυνδέστε το αμέσως για να αποφύγετε ζημιές.
17. Αποφύγετε την άμεση επαφή του λουριού με διαλύτες, καθαριστικά, εντομοαπωθητικά, αρώματα, αντηλιακά ή άλλα καλλυντικά ή χημικά προϊόντα, καθώς ενδέχεται να προκαλέσουν ζημιά στο υλικό του λουριού, οδηγώντας σε φθορά, αποχρωματισμό ή γήρανση του υλικού.

Πληροφορίες συμμόρφωσης με τις κανονιστικές ρυθμίσεις

Όλα τα προϊόντα που φέρουν αυτό το σύμβολο αποτελούν απόβλητα ηλεκτρικού και ηλεκτρονικού εξοπλισμού (ΑΗΗΕ, σύμφωνα με την οδηγία 2012/19/ΕΕ) τα οποία δεν θα πρέπει να αναμειγνύονται με μη διαχωρισμένα οικιακά απόβλητα. Αντίθετα, για την προστασία του περιβάλλοντος και της ανθρώπινης υγείας, θα πρέπει να παραδίδετε τα απόβλητα εξοπλισμού αυτού του τύπου σε ένα καθορισμένο από τις κυβερνητικές ή τοπικές αρχές σημείο συλλογής για την ανακύκλωση των αποβλήτων ηλεκτρικού και ηλεκτρονικού εξοπλισμού. Η σωστή απόρριψη και ανακύκλωση θα συμβάλει στην αποφυγή πιθανών αρνητικών επιπτώσεων στο περιβάλλον και στην ανθρώπινη υγεία. Για περισσότερες πληροφορίες σχετικά με τη θέση τέτοιων σημείων συλλογής, καθώς και σχετικά με τους όρους και τις προϋποθέσεις χρήσης τους, επικοινωνήστε με τον υπεύθυνο εγκατάστασης ή με τις τοπικές αρχές.

Δήλωση Συμμόρφωσης ΕΕ

Η σήμανση CE ισχύει για το προϊόν και την ενσωματωμένη μπαταρία.
Με το παρόν, η Xiaomi Communications Co., Ltd. δηλώνει ότι ο ραδιοεξοπλισμός τύπου M2561B1 συμμορφώνεται με την Οδηγία 2014/53/ΕΕ και τον Κανονισμό (ΕΕ) 2023/1542. Το πλήρες κείμενο της δήλωσης συμμόρφωσης ΕΕ διατίθεται στην εξής διεύθυνση διαδικτύου: http://www.mi.com/global/service/support/declaration.html

Σημείωση Εγγύησης

Ως καταναλωτής των προϊόντων και υπηρεσιών της Xiaomi, επωφελείστε σύμφωνα με ορισμένες προϋποθέσεις από πρόσθετες εγγυήσεις. Η Xiaomi προσφέρει συγκεκριμένες παροχές εγγύησης καταναλωτή οι οποίες ισχύουν επιπροσθέτως, και δεν αντικαθιστούν τις όποιες νόμιμες εγγυήσεις προβλέπονται σύμφωνα με την εθνική νομοθεσία που αφορά τους καταναλωτές. Η διάρκεια ισχύος και οι προϋποθέσεις που σχετίζονται με τις νόμιμες εγγυήσεις διέπονται από την αντίστοιχη εθνική νομοθεσία. Για περισσότερες πληροφορίες σχετικά με τις παροχές εγγύησης καταναλωτή, ανατρέξτε στον επίσημο ιστότοπο της Xiaomi https://www.mi.com/global/support/warranty. Εκτός εάν απαγορεύεται από τους νόμους ή έχει δοθεί διαφορετική υπόσχεση από την Xiaomi, οι υπηρεσίες μετά την πώληση περιορίζονται στη χώρα ή την περιοχή της αρχικής αγοράς. Σύμφωνα με την εγγύηση καταναλωτή, η Xiaomi, στο βαθμό που της επιτρέπεται από την ισχύουσα νομοθεσία, και κατά τη

διακριτική της ευχέρεια, θα επισκευάσει, αντικαταστήσει ή θα επιστρέψει το χρηματικό αντίτιμο του προϊόντος σας. Η εγγύηση δεν καλύπτει φθορές που προέρχονται από φυσιολογική χρήση του προϊόντος, καθώς επίσης και ζημιές που προκλήθηκαν λόγω ανωτέρας βίας, κατάχρησης ή από αμέλεια ή σφάλμα του χρήστη. Ο υπεύθυνος επικοινωνίας για τις υπηρεσίες μετά την πώληση ενδέχεται να είναι οποιοδήποτε άτομο του εξουσιοδοτημένου δικτύου σέρβις της Xiaomi, οποιοσδήποτε εκ των εξουσιοδοτημένων διανομέων της Xiaomi ή ο τελικός πωλητής που πουλά τα προϊόντα σε εσάς. Σε περίπτωση τυχόν αμφιβολιών, επικοινωνήστε με το εκάστοτε άτομο που έχει υποδειχθεί από την Xiaomi. Οι παρούσες εγγυήσεις δεν ισχύουν στο Χονγκ Κονγκ και την Ταϊβάν.
Τα προϊόντα που δεν είχαν εισαχθεί νομίμως ή/και κατασκευαστεί νομίμως από την Xiaomi ή/και αποκτηθεί νομίμως από την Xiaomi ή κάποιον επίσημο πωλητή της Xiaomi δεν καλύπτονται από τις παρούσες εγγυήσεις. Σύμφωνα με το εφαρμοστέο δίκαιο, ενδέχεται να επωφελείστε από εγγυήσεις του μη επίσημου εμπόρου λιανικής πώλησης που πούλησε το προϊόν. Κατά συνέπεια, η Xiaomi σάς προτρέπει να επικοινωνήσετε με τον έμπορο λιανικής πώλησης από τον οποίο αγοράσατε το προϊόν.

Δήλωση αποποίησης ευθύνης: Οι απεικονίσεις του προϊόντος, των αξεσουάρ, των διεπαφών χρήστη και άλλων στοιχείων στο παρόν εγχειρίδιο χρήστη είναι σχηματικά διαγράμματα μόνο για λόγους αναφοράς και ενδέχεται να διαφέρουν ελαφρώς από το πραγματικό προϊόν. Το παρόν εγχειρίδιο δημοσιεύεται από την Xiaomi ή από επιχείρηση του οικοσυστήματος της Xiaomi. Τυπογραφικά λάθη και ανακριβείς πληροφορίες στο παρόν εγχειρίδιο ή στα σχετικά προγράμματα ή/και στον εξοπλισμό ενδέχεται να διορθωθούν χωρίς προηγούμενη ειδοποίηση. Οι διορθώσεις αυτές θα αναφέρονται στην τελευταία έκδοση του εγχειριδίου.

Κατασκευαστής: Xiaomi Communications Co., Ltd.
Διεύθυνση: #019, 9th Floor, Building 6, 33 Xi'erqi Middle Road, Haidian District, Beijing, China, 100085
Για περισσότερες πληροφορίες, επισκεφθείτε τη διεύθυνση www.mi.com

Specificații

Produs: Smart Band
Model: M2561B1
Tip baterie: Baterie litiu-ion polimer
Capacitate baterie:300 mAh
Intrare: 5 V ⎓ 0,5 A
Rezistență la apă: 5ATM
Dimensiuni articol: 43,5 × 25,8 × 10,2 mm
Lungime ajustabilă: 135–215 mm
Materialul curelei: TPU
Temperatură de funcționare: între 0 °C și 45 °C
Frecvența Bluetooth: 2402–2480 MHz
Putere maximă de ieșire Bluetooth: < 11 dBm
Conectivitate wireless: Bluetooth® 5.3 BLE
⎓ Simbolul indică tensiune de curent continuu (CC)

Pentru informații de reglementare, certificarea produsului și sigle de conformitate legate de acest produs, accesați Setări > Dispozitivul meu > Reglementări.

Pentru mai multe detalii despre funcții și instrucțiuni de operare, scanați codul QR pentru a vedea ghidul utilizatorului.

Marca verbală şi siglele Bluetooth® sunt mărci comerciale înregistrate deținute de Bluetooth SIG, Inc. Utilizarea acestora de către Xiaomi Inc. se face sub licență. Celelalte mărci comerciale și denumiri comerciale aparțin deținătorilor respectivi.

Măsuri de siguranță

1. Purtați brățara la aproximativ o lățime de deget deasupra osului încheieturii și asigurați-vă că se potrivește ferm, dar confortabil. Dacă este purtată prea lejer, măsurătorile ritmului cardiac pot fi afectate.
2. Când utilizați brățara pentru a vă măsura ritmul cardiac, țineți încheietura nemișcată.
3. Brățara are rezistență la apă de 5ATM (echivalentă cu presiunea statică a apei la o adâncime de 50 de metri timp de 10 minute). Poate fi purtată în piscină, când înotați aproape de țărm sau în timpul altor activități în apă puțin adâncă. Nu este adecvată pentru scufundări, sărituri în apă, dușuri fierbinți, izvoare termale, saune, jeturi de apă de mare viteză sau alte activități acvatice ori în apă adâncă. După utilizarea în apă de mare, se recomandă clătirea ușoară a brățării cu apă curată și uscarea acesteia. Rezistența la apă nu este permanentă și poate scădea în timp.
4. Ecranul tactil al brățării nu permite utilizarea sub apă. Când brățara intră în contact cu apa, ștergeți excesul de umiditate de pe suprafața acesteia cu o lavetă moale înainte de utilizare.
5. În cazul utilizării zilnice, evitați să purtați prea strâns brățara și încercați să păstrați zona de contact uscată. Curățați periodic brățara cu apă.
6. Întrerupeți de îndată utilizarea produsului și consultați medicul, dacă zona de contact de pe piele prezintă semne de înroșire sau de umflare.
7. Această brățară nu este un dispozitiv medical. Datele sau informațiile furnizate de brățară nu trebuie folosite ca bază pentru diagnosticarea, tratarea sau prevenirea bolilor.
8. Acest produs nu este o jucărie și conține piese mici. Nu îl lăsați la îndemâna copiilor pentru a preveni sufocarea sau alte vătămări cauzate de înghițirea accidentală a pieselor mici.
9. Bateria cu litiu din această brățară nu poate fi scoasă. Pentru a evita deteriorarea bateriei sau a brățării, nu înlocuiți bateria pe cont propriu. Există riscul producerii unei explozii dacă se utilizează un tip incorect de baterie. Nu eliminați bateriile uzate împreună cu deșeurile menajere. Aruncați această brățară și bateriile uzate în conformitate cu legile și reglementările locale.
10. Nu dezasamblați, nu loviți, nu zdrobiți și nu aruncați bateria în foc. Întrerupeți imediat utilizarea produsului dacă bateria se umflă. Nu o expuneți la lumina solară, foc sau medii cu temperaturi ambientale extreme.
11. Dacă brățara nu va fi utilizată o perioadă îndelungată, încărcați-o complet, opriți-o și depozitați-o într-un loc răcoros și uscat. Pentru a preveni deteriorarea bateriei cauzată de descărcarea excesivă, reîncărcați brățara cel puțin o dată la 4 luni.
12. Nu aruncați bateria în foc sau într-un cuptor fierbinte și nu o supuneți zdrobirii sau tăierii mecanice, deoarece acest lucru poate provoca o explozie.
13. Lăsarea bateriei într-un mediu cu temperatură extrem de ridicată poate provoca o explozie sau scurgeri de lichid ori gaz inflamabil.

14. Expunerea bateriei la o presiune atmosferică extrem de scăzută poate provoca o explozie sau scurgeri de lichid ori gaz inflamabil.
15. În timpul utilizării, nu îndreptați indicatorul luminos al produsului spre ochii copiilor sau animalelor.
16. Utilizați numai cablul de încărcare inclus sau aprobat de producător pentru acest model. Dacă brățara se supraîncălzește sau nu se încarcă, deconectați-o imediat pentru a preveni daunele.
17. Evitați contactul direct al curelei cu solvenți, produse de curățare, substanțe repelente împotriva insectelor, parfumuri, cremă de protecție solară sau alte produse cosmetice ori chimice, deoarece acestea pot deteriora materialul curelei și pot provoca uzură, decolorare sau îmbătrânirea materialului.

Informații de conformitate cu reglementările

Toate produsele care poartă acest simbol reprezintă deșeuri de echipamente electrice și electronice (DEEE, conform Directivei 2012/19/UE), care nu trebuie amestecate cu deșeuri menajere nesortate. În schimb, trebuie să protejați sănătatea umană și mediul înconjurător prin predarea deșeurilor de echipamente la un punct de colectare desemnat pentru reciclarea deșeurilor de echipamente electrice și electronice, autorizat de către autoritățile guvernamentale sau locale. Casarea și reciclarea corecte contribuie la evitarea potențialelor consecințe negative asupra mediului înconjurător și a sănătății umane. Contactați instalatorul sau autoritățile locale pentru mai multe informații despre localizarea punctelor de colectare, precum și despre clauzele și condițiile acestora.

Declarație de conformitate UE

Marcajul CE se aplică produsului și bateriei încorporate.
Prin prezenta, Xiaomi Communications Co., Ltd. declară că echipamentul radio tip M2561B1 este în conformitate cu Directiva 2014/53/UE și Regulamentul (UE) 2023/1542. Textul complet al declarației de conformitate UE este disponibil la următoarea adresă de internet: http://www.mi.com/global/service/support/declaration.html

NOTIFICARE PRIVIND GARANȚIA

În calitate de client Xiaomi de tip consumator, beneficiați, în anumite condiții, de garanții suplimentare. Xiaomi oferă consumatorilor anumite avantaje specifice legate de garanție, care se adaugă la și nu înlocuiesc garanțiile prevăzute de legislația națională privind protecția consumatorilor. Durata și condițiile care privesc respectivele garanții sunt prevăzute în legislația locală aferentă. Pentru mai multe informații despre avantajele legate de garanție pentru consumatori, consultați site-ul web oficial al Xiaomi https://www.mi.com/global/support/warranty. Cu excepția cazurilor în care legislația interzice acest lucru sau Xiaomi a făcut o promisiune contrară, serviciile post-vânzări vor fi limitate la țara sau regiunea în care s-a efectuat achiziția inițială. În temeiul garanției pentru consumatori, în măsura permisă de lege, Xiaomi, la discreția sa, va repara, va înlocui sau vă va rambursa prețul produsului.

Uzura normală, forța majoră, abuzul sau deteriorarea cauzată de neglijența sau de culpa utilizatorului nu fac obiectul garanției. Persoana de contact pentru activități de service post-vânzări poate fi orice persoană din rețeaua de service autorizat a Xiaomi, distribuitori autorizați ai Xiaomi sau distribuitorul final care v-a vândut produsele. Dacă aveți nelămuriri, contactați persoana relevantă, așa cum este ea identificată de către Xiaomi.

Prezentele garanții nu se aplică în Hong Kong și în Taiwan.

Produsele care nu au fost importate și/sau nu au fost produse de Xiaomi cu respectarea legislației și/sau care nu au fost achiziționate legal de la Xiaomi sau de la un distribuitor oficial al Xiaomi nu sunt acoperite de prezentele garanții. Conform legislației în vigoare, este posibil să beneficiați de garanții de la distribuitorul neoficial care v-a vândut produsul. Prin urmare, Xiaomi vă invită să contactați distribuitorul de la care ați achiziționat produsul.

Declarație de limitare a responsabilității: Ilustrațiile produsului, accesoriilor, interfețelor cu utilizatorul și altor elemente din acest manual de utilizare sunt reprezentări schematice doar în scop de referință și pot diferi ușor de produsul real. Acest manual este publicat de Xiaomi sau de o companie din ecosistemul Xiaomi. Erorile tipografice și informațiile inexacte din acest manual sau din programele și/sau echipamentele conexe pot fi corectate fără notificare prealabilă. Astfel de corecturi vor fi indicate în cea mai recentă versiune a manualului.

Fabricat de: Xiaomi Communications Co., Ltd.
Adresă: #019, 9th Floor, Building 6, 33 Xi'erqi Middle Road, Haidian District, Beijing, China, 100085
Pentru mai multe informații, accesați adresa www.mi.com

Parametry

Produkt: Smart Band
Model: M2561B1
Typ baterie: lithium-iontová polymerová baterie
Kapacita baterie: 300 mAh
Vstup: 5 V ⎓ 0,5 A
Voděodolnost: 5ATM
Rozměry výrobku: 43,5 × 25,8 × 10,2 mm
Nastavitelná délka: 135–215 mm
Materiál řemínku: TPU
Provozní teplota: 0 °C až 45 °C
Frekvence Bluetooth: 2 402–2 480 MHz
Maximální výstupní výkon Bluetooth: < 11 dBm
Bezdrátová konektivita: Bluetooth® 5.3 BLE
⎓ Symbol označuje stejnosměrné napětí (DC)

Informace o předpisech, certifikaci produktu a logách shody naleznete v Nastavení > Moje zařízení > Regulace.

Chcete-li získat další podrobnosti o funkcích a provozních pokynech, naskenujte prosím QR kód pro zobrazení uživatelské příručky.

Bluetooth®

Bluetooth® a příslušná loga jsou registrované obchodní známky společnosti Bluetooth SIG, Inc. a veškeré použití těchto známek společností Xiaomi Inc. podléhá licenci. Další ochranné známky a obchodní názvy náleží jejich příslušným vlastníkům.

Bezpečnostní pokyny

1. Noste náramek přibližně na šířku jednoho prstu nad zápěstní kostí a ujistěte se, že sedí pevně, ale pohodlně. Pokud je nošen příliš volně, může to ovlivnit měření srdečního tepu.
2. Při měření srdečního tepu pomocí náramku držte zápěstí v klidu.
3. Náramek má voděodolnost 5ATM (odpovídá statickému tlaku vody v hloubce 50 metrů po dobu 10 minut). Lze jej nosit v bazénu, při plavání u břehu nebo při jiných aktivitách v mělké vodě. Není vhodný pro potápění, skoky do vody, horké sprchy, horké prameny, sauny, proudy vody o vysoké rychlosti ani jiné aktivity ve vodě nebo v hluboké vodě. Po použití v mořské vodě se doporučuje náramek jemně opláchnout čistou vodou a osušit. Voděodolnost není trvalá a může se časem snižovat.
4. Dotyková obrazovka náramku nepodporuje ovládání pod vodou. Pokud náramek přijde do kontaktu s vodou, před použitím setřete z jeho povrchu přebytečnou vlhkost měkkým hadříkem.
5. Při každodenním používání nenoste náramek příliš utažený a snažte se udržovat kontaktní plochu suchou. Náramek pravidelně čistěte vodou.
6. Pokud se na pokožce v místě dotyku s výrobkem objeví zarudnutí nebo otok, okamžitě přestaňte výrobek používat a vyhledejte lékařskou pomoc.
7. Tento náramek není zdravotní pomůcka. Data ani informace poskytované náramkem nesmí být používány jako základ diagnózy, léčby nebo prevence nemocí.
8. Tento výrobek není hračka a obsahuje malé části. Uchovávejte jej mimo dosah dětí, abyste předešli udušení nebo jiným zraněním způsobeným náhodným spolknutím malých částí.
9. Lithiovou baterii v tomto náramku nelze vyjmout. Aby nedošlo k poškození baterie nebo náramku, baterii sami nevyměňujte. Při použití nesprávného typu baterie hrozí nebezpečí výbuchu. Použité baterie nevyhazujte do domovního odpadu. Tento náramek a použité baterie likvidujte v souladu s místními zákony a předpisy.
10. Baterii nerozebírejte, nevystavujte ji nárazům, nedrťte ji ani ji nevhazujte do ohně. Pokud baterie začne bobtnat, okamžitě přestaňte produkt používat. Nevystavujte ji slunečnímu záření, ohni ani prostředí s extrémní okolní teplotou.
11. Pokud náramek nebudete delší dobu používat, plně jej nabijte, vypněte a uložte na chladném a suchém místě. Abyste předešli poškození baterie způsobenému nadměrným vybitím, náramek alespoň jednou za 4 měsíce nabijte.
12. Baterii nevhazujte do ohně ani do horké trouby a nevystavujte ji mechanickému drcení ani řezání, protože by to mohlo způsobit výbuch.
13. Ponechání baterie v prostředí s extrémně vysokou teplotou může způsobit výbuch nebo únik hořlavé kapaliny či plynu.
14. Vystavení baterie extrémně nízkému tlaku vzduchu může způsobit výbuch nebo únik hořlavé kapaliny či plynu.

15. Během používání výrobku nesměřujte jeho kontrolku do očí dětí ani zvířat.
16. Používejte pouze přiložený nebo výrobcem schválený nabíjecí kabel pro tento model. Pokud se náramek přehřívá nebo nenabíjí, okamžitě ho odpojte, aby nedošlo k poškození.
17. Zabraňte přímému kontaktu řemínku s rozpouštědly, čisticími prostředky, repelenty proti hmyzu, parfémy, opalovacími přípravky nebo jinými kosmetickými či chemickými látkami, protože mohou poškodit materiál řemínku a způsobit opotřebení, změnu barvy nebo stárnutí materiálu.

Informace o shodě s předpisy

Všechny výrobky označené tímto symbolem jsou odpadní elektrická a elektronická zařízení (OEEZ, WEEE podle směrnice 2012/19/EU) a nepatří do směsného komunálního odpadu. K ochraně lidského zdraví a životního prostředí odevzdejte své zařízení na určené sběrné místo pro recyklaci OEEZ stanovené vládou nebo místními orgány. Správná likvidace a recyklace pomáhají předcházet možným negativním dopadům na životní prostředí a lidské zdraví. Podrobnosti o umístění a podmínkách těchto sběrných míst získáte u provozovatele sběrného místa, u prodejce nebo u místních orgánů.

EU – Prohlášení o shodě

Značení CE se vztahuje na výrobek a vestavěnou baterii.
Tímto Xiaomi Communications Co., Ltd. prohlašuje, že rádiové zařízení typu M2561B1 je v souladu se směrnicí 2014/53/EU a nařízením (EU) 2023/1542. Úplné znění prohlášení o shodě EU je k dispozici na následující internetové adrese: http://www.mi.com/global/service/support/declaration.html

UPOZORNĚNÍ K ZÁRUCE

Jako uživatel produktů Xiaomi máte za určitých podmínek nárok na dodatečné záruky. Společnost Xiaomi nabízí specifické spotřebitelské záruky v rámci výhod poskytovaných jako doplněk k zákonným zárukám poskytovaným na základě zákona o ochraně spotřebitelů platného ve vaší zemi, nikoli namísto těchto záruk. Doba platnosti a podmínky týkající se zákonných záruk jsou uvedeny v příslušných místních zákonech. Další informace o výhodách spotřebitelských záruk naleznete na oficiálních webových stránkách společnosti Xiaomi https://www.mi.com/global/support/warranty. S výjimkou případů, kdy to zakazují zákony nebo jinak přislíbila společnost Xiaomi, jsou poprodejní služby omezeny na zemi nebo region původního nákupu. V rámci spotřebitelské záruky a v maximálním rozsahu povoleném zákonem společnost Xiaomi dle svého uvážení opraví nebo vymění váš produkt, případně vám vrátí zpět částku, která za něj byla zaplacena. Na běžnou míru opotřebení, zásah vyšší moci, zneužití nebo poškození způsobené nedbalostí nebo chybou uživatele se záruka nevztahuje. Kontaktní osobou pro poprodejní servis může být jakákoli osoba v autorizované servisní síti společnosti Xiaomi, autorizovaní distributoři společnosti Xiaomi nebo konečný prodejce, který vám produkty prodal. V

případě pochybností kontaktujte příslušnou osobu, kterou společnost Xiaomi určila.
Současné záruky se nevztahují na Hongkong a Tchaj-wan.
Na výrobky, které nebyly řádně dovezeny a/nebo nebyly řádně vyrobeny společností Xiaomi a/nebo nebyly řádně pořízeny od společnosti Xiaomi nebo oficiálního prodejce produktů Xiaomi, se stávající záruky nevztahují. Na základě platných zákonů můžete získat záruky od neoficiálního prodejce, který produkt prodal. Společnost Xiaomi vás proto vyzývá, abyste kontaktovali prodejce, od kterého jste výrobek zakoupili.
Zřeknutí se odpovědnosti: Vyobrazení produktu, příslušenství, uživatelských rozhraní a dalších prvků v této uživatelské příručce jsou pouze schematická znázornění určená pro referenci a mohou se mírně lišit od skutečného výrobku. Tuto příručku vydala společnost Xiaomi nebo podnik z ekosystému Xiaomi. Typografické chyby a nepřesné informace v této příručce nebo v souvisejících programech a/nebo zařízeních mohou být bez předchozího upozornění opraveny. Takové opravy budou uvedeny v nejnovější verzi příručky.

Výrobce: Xiaomi Communications Co., Ltd.
Adresa: #019, 9th Floor, Building 6, 33 Xi'erqi Middle Road, Haidian District, Beijing, China, 100085
Další informace naleznete na webových stránkách www.mi.com

Especificações

Produto: Smart Band
Modelo: M2561B1
Tipo de bateria: bateria de polímero de íons de lítio
Capacidade da bateria: 300 mAh
Entrada: 5 V ⎓ 0,5 A
Resistência à água: 5ATM
Dimensões do item: 43,5 × 25,8 × 10,2 mm
Comprimento ajustável: 135–215 mm
Material da pulseira: TPU
Temperatura de operação: 0 °C a 45 °C
Frequência Bluetooth: 2402 MHz a 2480 MHz
Potência máxima de saída do Bluetooth: < 11 dBm
Conectividade sem fio: Bluetooth® 5.3 BLE
⎓ O símbolo indica tensão contínua (CC)
Para informações regulatórias, certificações do produto e logotipos de conformidade relacionados a este produto, acesse Configurações > Meu dispositivo > Regulamentação.

Para obter mais detalhes sobre as funções e instruções de operação, leia o código QR para visualizar o guia do usuário.

A marca nominativa e os logotipos Bluetooth® são marcas registradas de propriedade da Bluetooth SIG, Inc. e qualquer uso dessas marcas pela Xiaomi Inc. é feito sob licença. Outras marcas comerciais e nomes comerciais pertencem aos seus respectivos proprietários.

Este equipamento não tem direito à proteção contra interferência prejudicial e não pode causar interferência em sistemas devidamente autorizados.
Para mais informações, consulte o site da ANATEL – https://www.gov.br/anatel/pt-br

Precauções de segurança

1. Use a pulseira aproximadamente a um dedo de distância acima do osso do pulso e certifique-se de que ela fique ajustada e confortável. Se usada muito frouxa, as medições da frequência cardíaca podem ser afetadas.
2. Ao usar a pulseira para medir sua frequência cardíaca, mantenha o pulso imóvel.
3. A pulseira possui resistência à água de 5ATM (equivalente à pressão estática da água a uma profundidade de 50 metros durante 10 minutos). Pode ser usada na piscina, ao nadar perto da costa ou durante outras atividades em águas rasas. Não é adequada para mergulho, saltos na água, banhos quentes, fontes termais, saunas, fluxos de água em alta velocidade ou outras atividades aquáticas ou em águas profundas. Após o uso em água do mar, recomenda-se enxaguar suavemente a pulseira com água limpa e secá-la. A resistência à água não é permanente e pode diminuir com o tempo.
4. A tela sensível ao toque da pulseira não é compatível com uso embaixo d'água. Quando a pulseira entrar em contato com água, remova o excesso de umidade da superfície com um pano macio antes de usar.
5. Durante o uso diário, evite prender a pulseira demais e tente manter a área de contato seca. Limpe a pulseira com água regularmente.
6. Interrompa o uso do produto imediatamente e procure um médico se a área de contato na pele apresentar sinais de vermelhidão ou inchaço.
7. Esta pulseira não é um dispositivo médico. Quaisquer dados ou informações fornecidos por ela não devem ser usados como base para diagnósticos, tratamentos ou prevenção de doenças.
8. Este produto não é um brinquedo e contém partes pequenas. Mantenha-o fora do alcance de crianças para evitar asfixia ou outras lesões causadas por ingestão acidental de peças pequenas.
9. A bateria de lítio desta pulseira não pode ser removida. Para evitar danos à bateria ou à pulseira, não substitua a bateria sozinho. Há risco de explosão se o tipo errado de bateria for usado. Não descarte baterias usadas com o lixo doméstico. Descarte esta pulseira e as baterias usadas de acordo com as leis e regulamentações locais.
10. Não desmonte, bata, esmague nem jogue a bateria no fogo. Pare de usar o produto imediatamente se a bateria apresentar qualquer sinal de inchaço. Não a exponha à luz solar, ao fogo ou a ambientes com temperatura ambiente extrema.
11. Se a pulseira não for usada por um período prolongado, carregue-a totalmente, desligue-a e guarde-a em um local fresco e seco. Para evitar danos à bateria causados por descarga excessiva, recarregue a pulseira pelo menos uma vez a cada 4 meses.
12. Não descarte a bateria no fogo ou em forno quente, nem a submeta a esmagamento ou corte mecânico, pois isso pode causar uma explosão.
13. Deixar a bateria em um ambiente com temperatura extremamente alta pode causar uma explosão ou vazamento de líquido ou gás inflamável.
14. Submeter a bateria a uma pressão atmosférica extremamente baixa pode causar uma explosão ou vazamento de líquido ou gás inflamável.
15. Durante o uso do produto, não direcione a luz indicadora para os olhos de crianças ou animais.
16. Use apenas o cabo de carregamento fornecido ou aprovado pelo fabricante para este modelo. Se a pulseira aquecer demais ou não carregar, desconecte-a imediatamente para evitar danos.
17. Evite o contato direto da pulseira com solventes, produtos de limpeza, repelentes de insetos, perfumes, protetor solar ou outros cosméticos ou produtos químicos, pois eles podem danificar o material da pulseira, causando desgaste, descoloração ou envelhecimento do material.

Informações sobre conformidade regulamentar

Todos os produtos com esse símbolo são resíduos de equipamentos elétricos e eletrônicos (REEE, conforme a diretiva 2012/19/UE) que não devem ser misturados ao lixo doméstico não separado. Em vez disso, você deve proteger a saúde humana e o meio ambiente, entregando seu equipamento usado em um ponto de coleta designado para a reciclagem de equipamentos elétricos e eletrônicos, indicado pelo governo ou pelas autoridades locais. O descarte e a reciclagem corretos ajudarão a evitar possíveis consequências negativas ao meio ambiente e à saúde humana. Entre em contato com o setor responsável ou as autoridades locais para obter mais informações sobre o local, bem como os termos e condições desses pontos de coleta.

Declaração de conformidade da UE

A marca CE é aplicável ao produto e à bateria embutida.
Pelo presente, a Xiaomi Communications Co., Ltd. declara que o equipamento de rádio do tipo M2561B1 está em conformidade com a Diretiva 2014/53/UE e o Regulamento (UE) 2023/1542. O texto completo da declaração de conformidade da União Europeia está disponível no seguinte endereço de internet: http://www.mi.com/global/service/support/-declaration.html

AVISO DE GARANTIA

Como cliente da Xiaomi, você se beneficia de garantias adicionais em determinadas condições. A Xiaomi oferece benefícios específicos de garantia do consumidor que complementam e não substituem as garantias legais definidas pelo código de defesa do consumidor do país. A duração e as condições relacionadas às garantias legais são definidas pela respectiva legislação local. Para obter mais informações sobre os benefícios de garantia do consumidor, consulte o site oficial da Xiaomi https://www.mi.com/global/support/warranty. Exceto quando proibido por leis ou assegurado de outra forma pela Xiaomi, o serviço pós-venda deve se limitar ao país ou à região da compra original. De acordo com a garantia do consumidor, dentro dos limites permitidos por lei, a Xiaomi irá, a seu critério, reparar, substituir ou reembolsar o valor pago pelo produto. Não há garantia para desgaste natural, força maior, mau uso ou danos causados por negligência ou culpa do usuário. A pessoa de contato para o serviço pós-venda pode ser qualquer pessoa da rede de serviços autorizada Xiaomi, distribuidores autorizados da Xiaomi ou o fornecedor final que vendeu os produtos para você. Em caso de dúvida, entre em contato com a pessoa responsável indicada pela Xiaomi.
As presentes garantias não se aplicam em Hong Kong e Taiwan.
Produtos que não foram devidamente importados e/ou não foram devidamente fabricados pela Xiaomi e/ou não foram devidamente adquiridos pela Xiaomi ou por um revendedor oficial da Xiaomi não estão cobertos pelas presentes garantias. De acordo com a legislação aplicável, você pode se beneficiar das garantias do revendedor não oficial que vendeu o produto. Portanto, a Xiaomi recomenda que você entre em contato com o revendedor de quem você comprou o produto.

Aviso de isenção de responsabilidade: As ilustrações do produto, dos acessórios, das interfaces do usuário e de outros elementos neste manual do usuário são diagramas esquemáticos apenas para referência e podem diferir ligeiramente do produto real. Este manual é publicado pela Xiaomi ou por uma empresa do ecossistema Xiaomi. Erros de digitação e informações imprecisas neste manual ou nos programas e/ou equipamentos relacionados podem ser corrigidos sem aviso prévio. Essas correções serão indicadas na versão mais recente do manual.

Fabricante: Xiaomi Communications Co., Ltd.
Endereço: #019, 9th Floor, Building 6, 33 Xi'erqi Middle Road, Haidian District, Beijing, China, 100085
Para obter mais informações, acesse www.mi.com.

المواصفات

المنتج: Smart Band
الطراز: M2561B1
نوع البطارية: بطارية ليثيوم أيون بوليمر
سعة البطارية: 300 مللي أمبير/ساعة
الإدخال: 5 فولت⎓ 0.5 أمبير
مقاومة الماء: 5ATM
⎓ يشير الرمز إلى جهد التيار المستمر (DC)

أبعاد المنتج: 43.5 × 25.8 × 10.2 مم
الطول القابل للتعديل: من 135 إلى 215 ملم
مادة السوار: TPU
درجة حرارة التشغيل: من 0 إلى 45 درجة مئوية
تردد البلوتوث: من 2402 إلى 2480 ميجاهرتز
القدرة القصوى لإخراج Bluetooth: 11> dBm
الاتصال اللاسلكي: Bluetooth® 5.3 BLE

للحصول على معلومات اللوائح وشهادات المنتج وشعارات الامتثال الخاصة بهذا المنتج، يرجى الانتقال إلى الإعدادات > جهازي > اللوائح.

للمزيد من تفاصيل الوظائف وتعليمات التشغيل، يُرجى مسح رمز الاستجابة السريعة لعرض دليل المستخدم.

Bluetooth®

إن علامات وشعارات Bluetooth® علامات تجارية مسجَّلة مملوكة لشركة Bluetooth SIG, Inc. ويجري استخدام هذه العلامات من قِبل شركة Xiaomi Inc. بموجب ترخيص. أما باقي العلامات التجارية والأسماء التجارية فهي مملوكة لأصحابها.

احتياطات السلامة

1. ارتدِ السوار على مسافة عرض إصبع واحد تقريبًا فوق عظمة المعصم، وتأكد من أنه مثبت بإحكام وبشكل مريح. إذا كان ارتداؤه فضفاضًا للغاية، فقد تتأثر قياسات معدل ضربات القلب.

2. عند استخدام السوار لقياس معدل ضربات القلب، يُرجى إبقاء معصمك ثابتًا.
3. يتميز السوار بمقاومة للماء بدرجة 5ATM (تعادل ضغط ماء ثابت على عمق 50 مترًا لمدة 10 دقائق). يمكن استخدامه أثناء السباحة في أحواض السباحة أو بالقرب من الشاطئ أو في الأنشطة المائية بالمياه الضحلة. وهو غير مناسب للغوص أو القفز في الماء أو الاستحمام بالماء الساخن أو الينابيع الساخنة أو الساونا أو تيارات المياه عالية السرعة أو الأنشطة الأخرى في المياه العميقة. بعد الاستخدام في مياه البحر، يُنصح بشطف السوار بلطف بالماء النظيف وتجفيفه. مقاومة الماء ليست دائمة وقد تقل بمرور الوقت.
4. لا تدعم شاشة اللمس في السوار التشغيل تحت الماء. عند ملامسة السوار للماء، امسح الرطوبة الزائدة من سطحه بقطعة قماش ناعمة قبل الاستخدام.
5. أثناء الاستخدام اليومي، تجنّب ارتداء السوار بإحكام شديد وحافظ على منطقة التلامس جافة. يُرجى تنظيف سوار المعصم بالماء بانتظام.
6. يُرجى التوقف عن استخدام المنتج فورًا وطلب المساعدة الطبية إذا ظهرت علامات احمرار أو تورّم على منطقة التلامس مع بشرتك.
7. هذا السوار ليس جهازًا طبيًا، ويجب عدم استخدام أي بيانات أو معلومات يوفرها السوار كأساس لتشخيص الأمراض أو علاجها أو الوقاية منها.
8. هذا المنتج ليس لعبة ويحتوي على أجزاء صغيرة. يُرجى إبقاؤه بعيدًا عن متناول الأطفال لتجنب الاختناق أو أي إصابات أخرى قد تحدث نتيجة ابتلاع الأجزاء الصغيرة عن غير قصد.
9. لا يمكن إزالة بطارية الليثيوم الموجودة في هذا السوار. لتجنب إلحاق الضرر بالبطارية أو بالسوار، لا تستبدل البطارية بنفسك. ثمة خطر حدوث انفجار في حال استخدام نوع غير مناسب من البطاريات. لا ترمِ البطاريات المستخدمة مع النفايات المنزلية. تخلّص من هذا السوار والبطاريات المستخدمة وفقًا للقوانين والأنظمة المحلية.
10. لا تفكّك البطارية أو تضربها أو تسحقها أو ترمِها في النار. توقّف عن استخدام المنتج فورًا إذا ظهر أي انتفاخ في البطارية. لا تعرّضها لضوء الشمس أو النار أو البيئات ذات درجات الحرارة المحيطة القصوى.
11. إذا لم يتم استخدام السوار لفترة طويلة، فاشحنه بالكامل، وأوقف تشغيله، وخزّنه في مكان بارد وجاف. لتجنب تلف البطارية الناتج عن التفريغ الزائد، اشحن السوار مرة واحدة على الأقل كل 4 أشهر.
12. لا تتخلّص من البطارية بإلقائها في النار أو في فرن ساخن، ولا تعرّضها للسحق أو القطع الميكانيكي، فقد يؤدي ذلك إلى حدوث انفجار.
13. قد يؤدي ترك البطارية في بيئة ذات درجة حرارة مرتفعة للغاية إلى حدوث انفجار أو تسرّب سائل أو غاز قابل للاشتعال.
14. قد يؤدي تعريض البطارية لضغط هواء منخفض للغاية إلى حدوث انفجار أو تسرّب سائل أو غاز قابل للاشتعال.
15. لا توجّه ضوء مؤشر المنتج نحو أعين الأطفال أو الحيوانات أثناء استخدام المنتج.
16. استخدم فقط كابل الشحن المرفق أو المعتمد من الشركة المصنعة والمتوافق مع هذا الطراز. إذا ارتفعت حرارة السوار الذكي أو تعذر شحنه، فافصل كابل الشحن عن السوار فورًا لتجنب تلف الجهاز.
17. يُرجى تجنّب ملامسة السوار مباشرةً للمذيبات أو مواد التنظيف أو طاردات الحشرات أو العطور أو واقيات الشمس أو غيرها من مستحضرات التجميل أو المواد الكيميائية، لأن ذلك قد يُتلف مادة السوار ويؤدي إلى التآكل أو تغيّر اللون أو تقادم المادة.

معلومات التخلص وإعادة التدوير (WEEE)

جميع المنتجات التي تحمل هذا الرمز تُعد من نفايات المعدات الكهربائية والإلكترونية، ولا ينبغي التخلص منها مع النفايات المنزلية غير المفروزة. بدلاً من ذلك، يجب الحفاظ على صحة الإنسان والبيئة من خلال تسليم هذه المعدات إلى نقطة تجميع مخصصة لإعادة تدوير نفايات المعدات الكهربائية والإلكترونية، والتي تحددها الحكومة أو السلطات المحلية. إن التخلص وإعادة التدوير بشكل صحيح يُسهمان في منع الآثار السلبية المحتملة على البيئة وصحة الإنسان. يُرجى الاتصال بجهة التركيب أو بالسلطات المحلية للحصول على مزيد من المعلومات حول مواقع نقاط التجميع هذه والشروط والأحكام المتعلقة بها.

إعلان المطابقة للاتحاد الأوروبي

تنطبق علامة CE على المنتج والبطارية المدمجة.
وبموجب هذا، تُعلن شركة Xiaomi Communications Co., Ltd أن جهاز الراديو من النوع M2561B1 متوافق مع التوجيه EU/2014/53 واللائحة (2023/1542 (EU. يتوفر النص الكامل لإعلان المطابقة الخاص بالاتحاد الأوروبي على عنوان الإنترنت التالي:
http://www.mi.com/global/service/support/declaration.html

إشعار الضمان

بصفتك مستهلكًا لدى Xiaomi ، يمكنك الاستفادة من الضمانات الإضافية بموجب شروط معينة. تقدم Xiaomi مزايا ضمان استهلاكية محددة بالإضافة إلى، وليس بدلاً من، أي ضمانات قانونية ينص عليها قانون المستهلك الوطني. يتم توفير المدة والشروط المتعلقة بالضمانات القانونية بموجب القوانين المحلية المعنية. لمزيد من المعلومات حول مزايا الضمان الاستهلاكي، يرجى الرجوع إلى موقع Xiaomi الرسمي https://www.mi.com/global/support/warranty. باستثناء ما تحظره القوانين أو ما تعهدت به Xiaomi، تقتصر خدمات ما بعد البيع على بلد أو منطقة الشراء الأصلي. بموجب الضمان الاستهلاكي، وإلى أقصى حد يسمح به القانون، ستقوم Xiaomi، حسب تقديرها، بإصلاح منتجك أو استبداله أو إرجاعه. لا يشمل الضمان التلف او التمزق العادي أو القوة القاهرة أو سوء الاستخدام أو التلف الناجم عن إهمال المستخدم أو خطأه. يمكن أن يكون الشخص المسؤول عن خدمة ما بعد البيع أي شخص في شبكة الخدمات المعتمَدة لشركة Xiaomi أو الموزعين المعتمدين لشركة Xiaomi أو البائع النهائي الذي قام ببيع المنتجات لك. إذا كنت في شك، فيرجى الاتصال بالشخص المعني، حيث قد تحدده Xiaomi.
لا تنطبق الضمانات الحالية في هونغ كونغ وتايوان.
لا تشمل الضمانات الحالية المنتجات التي لم تستورد و / أو لم يتم تصنيعها على النحو المطلوب من قبل شركة Xiaomi و / أو لم يتم الحصول عليها من شركة Xiaomi أو بائع رسمي تابع لها. وفقًا للقانون المعمول به، قد تستفيد من ضمانات بائع التجزئة غير الرسمي الذي باع المنتج. لذلك، تناشدك شركة Xiaomi بالاتصال ببائع التجزئة الذي اشتريت منه المنتج.

إخلاء مسؤولية: تُعد الرسومات التوضيحية للمنتج والملحقات وواجهات المستخدم وغيرها من العناصر الواردة في دليل المستخدم هذا رسومات تخطيطية لغرض التوضيح فقط، وقد تختلف قليلاً عن المنتج الفعلي. وقد نشرت هذا الدليل شركة Xiaomi أو مؤسسة ضمن منظومة Xiaomi. قد يتم تصحيح الأخطاء المطبعية والمعلومات غير الدقيقة الواردة في هذا الدليل أو في البرامج و/أو المعدات ذات الصلة دون إشعار مسبق. وسيُشار إلى هذه التصحيحات في أحدث إصدار من الدليل.

الشركة المصنعة: شركة شاومي للاتصالات المحدودة
العنوان البريدي للشركة المصنعة: 019#، الطابق التاسع، المبنى 6، 33 طريق المرحلة الثانية الأوسط، منطقة هايديان، بكين، الصين، 100085
لمزيد من المعلومات، الرجاء الانتقال إلى موقع www.mi.com

基本規格

產　　品：智慧手環
產品型號：M2561B1
電池類別：鋰離子聚合物電池
電池容量：300mAh
額定輸入：5 V ⎓ 0.5 A
防水等級：5ATM
主體尺寸：43.5 × 25.8 × 10.2 mm
可調長度：135 - 215 mm
腕帶材質：TPU
工作溫度：0°C ~ 45°C
藍牙工作頻率：2402-2480 MHz
Bluetooth 最大輸出功率：＜11dBm
無線連接: Bluetooth® 5.3 BLE
⎓ 符號表示直流 (DC) 電壓

如需查看與本產品相關的監管資訊、產品認證及合規標識，請前往 設定 > 我的裝置 > 監控資訊。

更多功能詳情及操作說明，請掃描二維碼查看使用者指南。

Bluetooth®

Bluetooth®、藍牙® 文字商標和標誌為 Bluetooth SIG, Inc. 的註冊商標，Xiaomi Inc. 獲授權可以任何方式使用此類商標。其他商標和商號皆為其各自擁有者所有。

安全和注意事項

1. 請將手環佩戴在腕骨上方約一指寬的位置，並確保貼合舒適。佩戴過鬆可能會影響心率測量結果。
2. 使用手環測量心率時，手腕請維持靜止。
3. 手環的防水等級為 5ATM（可承受相當於 50 公尺靜止水深壓力並持續 10 分鐘）。可用於泳池游泳或海邊淺水域等涉水活動。不適用於潛水、跳水、熱水淋浴、溫泉、三溫暖、高速水流等其他涉水或深水活動。於海水中使用後，建議以清水緩慢沖洗並擦乾。防水性能並非永久有效，可能會隨使用時間而降低。
4. 手環的觸控螢幕不支援在水下操作。當手環接觸到水後，請在使用前用軟布擦去表面多餘水分。
5. 每日使用時，請避免將手環繫得過緊，並盡量保持接觸部位乾燥。請定期以清水清洗手環。
6. 若皮膚接觸部位出現紅腫等症狀，請立即停止使用，並尋求醫療協助。
7. 本手環並非醫療裝置。手環所提供的任何資料或資訊不應做為診斷、治療和預防疾病之依據。
8. 本產品並非玩具，且內含小零件。請將其放在兒童接觸不到的地方，以避免兒童意外吞下小零件，導致窒息或造成其他傷害。
9. 本手環內的鋰電池無法移除。為避免造成電池或手環損壞，請勿自行更換電池。若使用不正確的電池類型，可能會有爆炸的風險。請勿將使用過的電池與一般家庭廢棄物一併丟棄。請遵循當地法律和法規要求丟棄本手環及使用過的電池。
10. 請勿將電池拆解、撞擊、輾壓或丟入火中。若電池有出現任何膨脹的情形，請立即停止使用本產品。請勿將電池暴露於陽光、明火或過熱環境中。

11. 如長時間不使用手環，請將其充滿電後關機，並收納於陰涼乾燥處。為避免電池因過度放電而損壞，請至少每 4 個月為手環充電一次。
12. 請勿將電池投入火中或放入高溫烤箱中，或以機械方式輾壓或切割電池，此等行為可能導致電池爆炸。
13. 將電池置於極高溫環境中，可能會導致爆炸或易燃液體 / 氣體洩漏。
14. 將電池置於極低氣壓環境中，可能會導致爆炸或易燃液體 / 氣體洩漏。
15. 使用產品時，請勿將產品指示燈直射兒童或動物的眼睛。
16. 請僅使用隨包裝附送或製造商認證且與此型號相容的充電線進行充電。如果手環過熱或無法充電，請立即將充電線從手環的充電端口拔出，以避免設備損壞。
17. 請避免腕帶直接接觸溶劑、清潔劑、防蚊液、香水、防曬霜或其他化妝品或化學品，否則可能會損壞腕帶材質，導致腕帶磨損、變色或材質老化。

NCC警語

取得審驗證明之低功率射頻器材，非經核准，公司、商號或使用者均不得擅自變更頻率、加大功率或變更原設計之特性及功能。低功率射頻器材之使用不得影響飛航安全及干擾合法通信；經發現有干擾現象時，應立即停用，並改善至無干擾時方得繼續使用。前述合法通信，指依電信管理法規定作業之無線電通信。低功率射頻器材須忍受合法通信或工業、科學及醫療用電波輻射性電機設備之干擾。
視力保護注意事項:
1. 使用30分鐘請休息10分鐘。
2. 未滿2歲幼兒不看螢幕，2歲以上每天看螢幕不要超過1小時。
3. 使用過度恐傷害視力

健康功能相關說明:

本產品不屬於醫療器材，以下支援之健康功能，不得用於醫療用途或作為治療的參考依據，僅為一般健身和保健目的而設計。如果您覺得身體不適，應即時尋求醫師協助。
1. 心率監測
心率指每分鐘的心跳次數，測量原理是基於光學感測器，將光源照射進入人體的皮膚組織並收集反射信號，通過演算法計算得出心率。
2. 血氧飽和度
血氧飽和度指的是血液中含氧血紅素與總血紅素的比例，反應紅血球將氧氣從肺部運輸到身體其他地方的氧氣含量佔比。測量原理是基於光學感測器，將光源照射進入人體的皮膚組織並收集反射信號，通過演算法計算得出血氧濃度。
3. 睡眠監測
睡眠監測為基於檢測而得的心率變化，偵測入睡狀態，測量並計算出睡眠的總時長和狀態分析。
4. 壓力監測
壓力監測是反應日常心理壓力值的量化指標，基於人靜止時的心率變化狀態，結合演算法而估算出壓力狀態和程度。(* 本功能請詳見手環和手機 App 上的相關說明和指示。)

5. 女性健康
指女性的生理週期，用以記錄月經並追蹤排卵期，並結合女性的生理週期模型，幫助判斷經期狀態。
6. 醫療免責說明
本產品並非醫療器材。以上健康相關應用程式不得用於診斷、治療、和預防任何疾病。在您調整運動、睡眠和飲食計劃前，請諮詢專業醫療人員。若您在使用本產品時，身體有任何不適，請即時尋求專業醫療協助。

SN 編碼規則

SN: 12345/ABCDEF0W800001
12345 代表商品 ID，AB 代表生態鏈公司代碼，CDE 代表代工廠代碼，F 代表預留位，0W8 代表年月日 (年 : 2018=8，2019=9，2020=0，以此類推 ; 月 : N=1，P=2， Q=3，R=4，S=5，T=6，U=7，V=8，W=9，X=10，Y=11，Z=12; 日 : 1~9 號 =1~9，10=A，11=B， 12=C，13=D，14=E，15=F，16=H，17=J，18=K，19=M，20=N，21=P，22=Q，23=R，24=S，25=T，26=U，27=V，28=W，29=X，30=Y，31=Z)，00001 代 表 流 水 號 (00001~99999，A=10， B=11，C=12，D=13，E=14，F=15，H=16，J=17，K=18，M=19，N=20，P=21，Q=22，R=23， S=24，T=25，U=26，V=27，W=28，X=29，Y=30)。

請適當處理廢舊電池，遵守本地規章
請勿將其焚化

廢電池請回收

免責聲明：本使用者手冊中的產品、配件、使用者介面及其他元素插圖均為示意圖，僅供參考，可能與實際產品略有差異。本手冊由 Xiaomi 或小米生態系統中的企業發佈。本手冊或相關程式及/或設備中的印刷錯誤和不精準資訊可能會被更正，恕不另行通知。相關更正將於最新版手冊中呈現。

製造商：小米通訊技術有限公司
製造商地址：北京市海淀區西二旗中路33號院 6 號樓 9 層 019 號，郵遞區號 100085
本產品的相關訊息請查詢銷售網址：www.mi.com

以下訊息僅台灣市場適用：
進口商：台灣小米通訊有限公司
進口商地址：臺北市中正區新生南路 1 段 50 號 2 樓之 2
有關保固條例請參考小米售後服務細則：www.mi.com/tw/service
進口商電話：02-77255376

以下訊息僅香港市場適用：
有關保固條例請參考小米售後服務細則：www.mi.com/hk/service
服務電話：852-30773620
使用產品前請仔細閱讀本說明書，並妥善保管。

製品の仕様

製品：Smart Band
モデル： M2561B1
バッテリータイプ：リチウムイオンポリマーバッテリー
バッテリー容量：300 mAh
入力：5 V ⎓ 0.5 A
防水性能：5ATM
⎓ この記号は直流電圧（DC）を示します

製品寸法：43.5 × 25.8 × 10.2 mm
調節可能な長さ：135 ~ 215 mm
ストラップの材質：TPU
動作温度：0℃ ~ 45℃
Bluetooth 周波数：2402 ~ 2480 MHz
Bluetooth接続：Bluetooth® 5.3 BLE

本機は電波法に基づく特定無線設備の技術基準適合証明をうけており、技適マークを本機の電子銘板に表示しています。「技適マーク」は、次の手順で確認できます。「設定」 > 「マイデバイス」>「規制情報」 。

機能の詳細や操作方法については、QRコードをスキャンしてユーザーガイドをご覧ください。

Bluetooth® のワードマークおよびロゴは、Bluetooth SIG, Inc. が所有する登録商標であり、Xiaomi Inc. はこれらのマークをライセンスに基づいて使用し ています。その他の登録商標または商標は、それぞれの所有者に帰属します。

安全上の注意

1. スマートバンドは手首の骨から指1本分ほど上の位置に装着し、しっかりと快適にフィットするようにしてください。装着が緩すぎると、心拍数測定の精度に影響を与える可能性があります。
2. スマートバンドで心拍数の測定を選択する際、測定中は腕を静止したままにしてください。
3. 本製品は5ATMの防水性能を備えています。プールでの遊泳や海辺の浅瀬などでの使用に対応しています。ダイビング、飛び込み、温水シャワー、温泉、サウナ、高速水流を伴う環境、その他の深水環境での使用には対応していません。海水で使用した後は、真水でやさしく洗い流してから乾いた布で拭き取ることをおすすめします。防水機能は永続的ではなく、時間の経過とともに低下する可能性があります。
4. スマートバンドのタッチスクリーンは水中での操作に対応していません。スマートバンドが水に触れた場合は、使用前に柔らかい布で表面の余分な水分を拭き取ってください。
5. 日常的な使用においては、バンドをきつく締めすぎないようにして、接触部分は乾燥した状態を保つようにしてください。バンドは定期的に水洗いしてください。
6. 皮膚の接触部位に赤みや腫れなどの症状が現れた場合は、直ちに使用を中止し、医師に相談してください。
7. 本製品は医療機器ではありません。本製品が提供するいかなるデータおよび情報も診断、治療、および病気の予防の根拠として使用しないでください。
8. この製品は玩具ではなく、小さな部品が含まれています。小さな部品を誤って飲み込むと窒息や その他の危険な状況を引き起こす可能性がありますので、お子様の手の届かない場所に保管してください。

9. 本製品のリチウムバッテリーは取り外すことができません。バッテリーやバンドの破損を防ぐため、ご自分でバッテリーを交換しないでください。誤った種類のバッテリーを使用すると、爆発の危険性があります。使用済みのバッテリーを家庭ゴミとして廃棄しないでください。本製品および使用済みバッテリーは、地域の法律や規則に従って廃棄してください。
10. バッテリーを分解したり、衝撃を与えたり、強い圧力を加えたり、火に投げ入れたりしないでください。本製品に膨らみがある場合は、すぐに使用を中止してください。直射日光の下や火の近く、または周囲温度が極端な環境に置かないでください。
11. 本製品を長期間使用しない場合は、フル充電してから電源を切り、涼しく乾燥した場所に保管してください。バッテリーの過放電による損傷を防ぐため、少なくとも4か月に1回はスマートバンドを充電してください。
12. バッテリーを火や高温のオーブンに投げ入れたり、バッテリーを機械的に押しつぶしたり、切断したりすると、爆発する可能性があります。
13. 非常に高温の環境にバッテリーを放置すると、爆発や可燃性の液体やガスの漏れを引き起こすことがあります。
14. 非常に空気圧の低い環境にバッテリーを放置すると、爆発や可燃性の液体やガスの漏れを引き起こす可能性があります。
15. 本製品の使用中は、指示ランプをお子様やペットの目に向けないでください。
16. このモデルに付属またはメーカー承認の充電ケーブルのみを使用してください。バンドが過熱したり充電できなかったりした場合は、直ちに接続を解除してください。
17. 改造された本製品は絶対に使用しないでください。改造した機器を使用した場合は電波法/電気通信事業法に抵触します。
18. 本製品が使用する周波数帯では、電子レンジなどの産業・科学・医療機器のほか、工場の製造ラインなどで使用される移動体識別用構内無線局、特定小電力無線局、アマチュア無線局などが運用されています。本製品の使用中に、近くの無線局との間で電波干渉が発生した場合は、速やかに使用場所を変更するか、本製品の使用を中止してください。
19. バンドを溶剤、洗剤、虫よけ剤、香水、日焼け止め、その他の化粧品や化学薬品に直接触れさせないでください。これらはバンドの素材を損傷し、摩耗、変色、劣化の原因となる可能性があります。

使用を終了した本製品の廃棄方法

Li-ion

本製品は小型家電リサイクル法（使用済小型電子機器等の再資源化の促進に関する法律）の対象製品です。不要になった本製品は家庭ごみとして排出せず、各自治体等が行っている使用済小型電子機器等の回収方法に従って排出してください。

保証に関するお知らせ

この保証に関するお知らせは、保証についてのお客様の権利を明記したものです。保証に関連する期間および条件については、各地域に適用される法律により規定されています。 製品購入者向けの保証の詳細については、Xiaomi の公式ウェブサイト (https://www.mi.com/jp/service/warranty/) を参照してください。また、Xiaomi Japan カスタマーサービスセンター (0120-767-378 9:00 -18:00 年末年始を除く) にお問い合わせいただくこともできます。

お問い合わせ先
Xiaomi Japan カスタマーサービスセンター
フリーダイヤル：0120-767-378
受付時間：9:00 -18:00 (年末年始を除く)

Email：service.jp@support.mi.com
小米技術日本株式会社
https://www.mi.com/jp

免責事項：本ユーザーマニュアルに記載されている製品、付属品、ユーザーインターフェイス、その他の要素のイラストは、参考用の模式図であり、実際の製品とは若干異なる場合があります。本マニュアルは、XiaomiまたはXiaomiのエコシステムに属する企業によって発行されています。本マニュアルまたは関連プログラムおよび/または機器の誤植や不正確な情報は、予告なく訂正される場合があります。かかる訂正は、マニュアルの最新版に記載されます。
製造元：Xiaomi Communications Co., Ltd.
所在地：#019, 9th Floor, Building 6, 33 Xi'erqi Middle Road, Haidian District, Beijing, China, 100085
詳細については、www.mi.com をご覧ください。

기본 사양

기자재명칭 : Smart Band
제품 모델: M2561B1
배터리 유형: 리튬-이온 폴리머 배터리
배터리 용량: 300 mAh
배터리 정격전압: 3.89V
정격 입력: 5 V ⎓ 0.5 A
방수 등급: 5ATM

제품 크기: 43.5 × 25.8 ×10.2 mm
조절 가능 길이 : 135~215 mm
스트랩 재질: TPU
작동 온도: 0℃ ~ 45℃
Bluetooth 주파수: 2,402~2,480 MHz
무선연결: Bluetooth® 5.3 BLE
⎓ 해당 심볼은 직류 전압(DC)을 나타냅니다

이 제품과 관련된 규제 정보, 제품 인증 및 적합성 로고는 설정 > 내 디바이스 > 규제 정보에서 확인할 수 있습니다.

자세한 기능 및 작동 지침을 보려면 QR 코드를 스캔하여 사용 설명서를 확인하세요.

Bluetooth®

Bluetooth® 문자 상표 및 로고는 Bluetooth SIG, Inc. 소유의 등록 상표이며, Xiaomi Inc.은 라이선스에 따라 해당 로고를 사용했습니다. 기타 상표 및 상호는 각 상표권자의 소유입니다.

안전 및 주의사항

1. 밴드를 손목뼈 위로 손가락 한 개 너비 정도 떨어진 위치에 착용하고, 밀착되면서도 편안하게 맞도록 하십시오. 너무 느슨하게 착용하면 심박수 측정 결과에 영향을 줄 수 있습니다.
2. 밴드로 심박 측정 시에는 손목을 움직이지 않는 상태에서 측정합니다.
3. 밴드는 5ATM 방수 등급(정지된 수심 50m 환경에서 10분 동안 견딜 수 있는 수준)을 지원합니다. 수영장이나 해안가의 얕은 물에서 사용하는 활동에 적합합니다. 다이빙, 입수, 뜨거운 샤워, 온천, 사우나, 고속 수류 환경 및 기타 수중 또는 깊은 수심 환경에서는 사용하지 마십시오. 바닷물에서 사용한 후에는

깨끗한 물로 천천히 헹군 뒤 물기를 닦아내는 것이 좋습니다. 방수 성능은 영구적이지 않으며 사용 시간에 따라 저하될 수 있습니다.
4. 밴드의 터치스크린은 수중 작동을 지원하지 않습니다. 밴드가 물에 닿은 경우, 사용 전에 부드러운 천으로 표면의 물기를 닦아 주십시오.
5. 일상적으로 사용하는 동안 밴드를 손목에 너무 꽉 채우지 말고 접촉 부위를 건조하게 유지하세요. 손목 밴드는 물로 정기적으로 세척하세요.
6. 접촉한 피부 부위가 붉어지거나 부어오르는 등의 증상이 있는 경우 즉시 제품 사용을 중지하고 의사에게 문의하세요.
7. 이 밴드는 의료 장치가 아니며, 밴드에서 제공하는 모든 데이터나 정보는 진단, 치료 또는 질병 예방의 기반으로 쓰여서는 안 됩니다.
8. 이 제품은 장난감이 아니며 작은 부품을 포함하고 있습니다. 작은 부품을 실수로 삼켜 질식하거나 기타 부상을 입지 않도록 어린이의 손이 닿지 않는 곳에 보관하세요.
9. 이 밴드의 리튬 배터리는 분리할 수 없습니다. 배터리 또는 밴드의 손상 방지를 위해 배터리를 직접 교체하지 마세요. 잘못된 유형의 배터리를 사용하는 경우 폭발의 위험이 있습니다. 사용한 배터리는 가정용 쓰레기와 함께 버려서는 안 됩니다. 이 밴드 및 사용한 배터리는 현지 법률 및 규정에 따라 폐기하시기 바랍니다.
10. 배터리를 분해하거나, 충격을 주거나, 압착하거나, 불에 던지지 마십시오. 배터리가 부풀어 오른 경우 즉시 제품 사용을 중지하십시오. 배터리를 햇빛, 불 또는 주변 온도가 극단적인 환경에 노출하지 마십시오.
11. 밴드를 장기간 사용하지 않을 경우 완전히 충전한 후 전원을 끄고 서늘하고 건조한 곳에 보관하십시오. 배터리 과방전으로 인한 손상을 방지하려면 최소 4 개월에 한 번 밴드를 충전하십시오.
12. 배터리를 불 속 또는 고열의 오븐 안에 두거나, 기계로 부수거나 절단하지 마세요. 배터리가 폭발할 수 있습니다.
13. 배터리가 온도가 매우 높은 환경에 놓이면 폭발하거나 가연성 액체 또는 가스가 누출될 수 있습니다.
14. 배터리가 극히 낮은 기압에 노출되면 폭발하거나 가연성 액체 또는 가스가 누출될 수 있습니다.
15. 제품 사용 중 표시등을 어린이 또는 동물의 눈에 직접 비추지 마십시오.
16. 이 모델에 포함되어 있거나 제조사에서 승인한 충전 케이블만 사용하세요. 스마트 밴드가 과열되거나 충전이 되지 않는 경우 즉시 연결을 해제하여 손상을 방지하세요.
17. 스트랩이 용제, 세정제, 벌레 기피제, 향수, 자외선 차단제 또는 기타 화장품이나 화학물질에 직접 닿지 않도록 하십시오. 이러한 물질은 스트랩 소재를 손상시켜 마모, 변색 또는 소재 노화의 원인이 될 수 있습니다.

보증 안내

본 보증 안내를 통해 법이 보증하는 귀하의 권리를 알려드립니다.
귀하의 권리를 완전히 이해하려면 귀하의 국가, 지역 또는 주의 법률을 참조하십시오. 법적 보증의 기간과 조건은 각각의 현지 법률에서 규정합니다. 본 제품을 Xiaomi에서 직접 구매한 경우, 소비자 품질보증 혜택에 관한 더 상세한 정보는 Xiaomi 공식 웹사이(https://www.mi.com/kr/service/warranty/)를 참고해 주시기 바랍니다. 기타의 경우에는 판매자에게 문의해주십시오. 제품은 작동이 중단되거나 작동 중 오류가 발생될 수 있으며 이 부분은 보증되지 않습니다. 제품 사용과 관련된 지침을 따르지 않아 발생하는 손해에 대해서는 책임을 지지 않습니다. 보증 기간 안에 하드웨어 결함을 발견할 경우, 해당 제품은 현지 법률에 따라 (1) 수리를 받거나, (2) 교체하거나, (3) 환불을 받을 수 있습니다. 통상적인 마모나 불가항력으로 인한 경우 또는 사용자의 부주의나 과실로 인해 발생한 손상은 보증 대상이 아닙니다. AS를 위한 연락처는

Xiaomi가 승인한 서비스망, Xiaomi 공식 대리점, 또는 귀하에게 제품을 판매한 최종 판매자입니다. 이 품질 보증은 홍콩과 대만에서는 적용되지 않습니다. 정식으로 수입되지 않은 제품, Xiaomi가 정식으로 제조하지 않은 제품, Xiaomi 또는 Xiaomi 공식 판매자로부터 정당하게 취득한 제품이 아닌 경우 이 보증이 적용되지 않습니다. 관련 법률에 따라서 제품을 판매한 비공식 판매자로부터 품질 보증 혜택을 받을 수 있습니다. 이에 대해서는 제품을 구매한 판매자에게 문의해 주시기 바랍니다.

면책 조항: 본 사용설명서에 포함된 제품, 액세서리, 사용자 인터페이스 및 기타 구성요소의 그림은 참고용 도식이며 실제 제품과 약간 다를 수 있습니다. 본 설명서는 Xiaomi 또는 Xiaomi 생태계 기업에서 발행합니다. 본 설명서 또는 관련 프로그램 및/또는 장비의 오탈자와 부정확한 정보는 사전 통지 없이 수정될 수 있습니다. 이러한 수정 사항은 설명서의 최신 버전에 표시됩니다.

제조자(상호) : Xiaomi Communications Co., Ltd.
주소: #019, 9th Floor, Building 6, 33 Xi'erqi Middle Road, Haidian District, Beijing, China,100085
제품 관련 정보는 www.mi.com/kr/를 방문해 주시기 바랍니다.
수입사: 샤오미테크놀로지코리아 유한책임회사
주소: 서울특별시 중구 을지로5길 26, 13층 (수하동, 미래에셋센터원)
A/S 번호: 070-8015-1154
중국 제조
본 제품은 공정거래위원회 고시 소비자분쟁해결기준에 의거 교환 또는 보상을 받을 수 있습니다
제조시기: 별도표시

ข้อมูลจำเพาะ

ผลิตภัณฑ์: Smart Band
รุ่น: M2561B1
ประเภทของแบตเตอรี่: แบตเตอรี่ลิเธียมไอออนพอลิเมอร์
ความจุของแบตเตอรี่: 300 mAh
ขาเข้า: 5 V ⎓ 0.5 A
การกันน้ำ: 5ATM
การเชื่อมต่อแบบไร้สาย: Bluetooth® 5.3 BLE
⎓ สัญลักษณ์นี้แสดงถึงแรงดันไฟฟ้ากระแสตรง (DC)

ขนาดผลิตภัณฑ์: 43.5 × 25.8 × 10.2 มม.
ความยาวที่ปรับได้: 135–215 มม.
วัสดุของสายรัด: TPU
อุณหภูมิการทำงาน: 0 °C ถึง 45 °C
ความถี่ของบลูทูธ: 2402–2480 MHz
กำลังส่งสูงสุดของ Bluetooth: < 11 dBm

สำหรับข้อมูลด้านข้อบังคับ การรับรองผลิตภัณฑ์ และโลโก้การปฏิบัติตามข้อกำหนดที่เกี่ยวข้องกับผลิตภัณฑ์นี้ กรุณาไปที่ การตั้งค่า > อุปกรณ์ของฉัน > ข้อมูลด้านข้อบังคับ

สำหรับรายละเอียดฟังก์ชันเพิ่มเติมและคำแนะนำการใช้งาน โปรดสแกนรหัส QR เพื่อดูคู่มือการใช้งาน

Bluetooth®

เครื่องหมายที่เป็นคำและโลโก้ Bluetooth® เป็นเครื่องหมายการค้าจดทะเบียนของ Bluetooth SIG, Inc. และการใช้เครื่องหมายดังกล่าวโดย Xiaomi Inc. อยู่ภายใต้ใบอนุญาต เครื่องหมายการค้าและชื่อทางการค้าอื่นๆ เป็นของเจ้าของนั้นๆ

ข้อควรระวังเพื่อความปลอดภัย

1. สวมสายรัดข้อมือให้อยู่เหนือกระดูกข้อมือประมาณหนึ่งนิ้วมือ และตรวจสอบให้แน่ใจว่ากระชับพอดีและสวมใส่สบาย หากสวมหลวมเกินไป อาจส่งผลต่อผลการวัดอัตราการเต้นของหัวใจ
2. เมื่อใช้สายรัดข้อมือวัดอัตราการเต้นของหัวใจ โปรดพยายามอย่าขยับข้อมือ
3. สายรัดข้อมือมีระดับการกันน้ำ 5ATM (เทียบเท่ากับแรงดันน้ำคงที่ที่ระดับความลึก 50 เมตร เป็นเวลา 10 นาที) สามารถใช้สำหรับกิจกรรมทางน้ำในพื้นที่น้ำตื้น เช่น การว่ายน้ำในสระหรือบริเวณชายฝั่ง ไม่เหมาะสำหรับการดำน้ำ การกระโดดน้ำ การอาบน้ำร้อน น้ำพุร้อน ซาวน่า กระแสน้ำความเร็วสูง หรือกิจกรรมทางน้ำและกิจกรรมในน้ำลึกอื่น ๆ หลังใช้งานในน้ำทะเล แนะนำให้ล้างสายรัดข้อมือด้วยน้ำสะอาดอย่างเบามือและเช็ดให้แห้ง ความสามารถในการกันน้ำไม่ถาวรและอาจลดลงเมื่อใช้งานเป็นเวลานาน
4. หน้าจอสัมผัสของสายรัดข้อมือไม่รองรับการใช้งานใต้น้ำ เมื่อสายรัดข้อมือสัมผัสกับน้ำ ให้ใช้ผ้านุ่มเช็ดความชื้นส่วนเกินออกจากพื้นผิวก่อนใช้งาน
5. ในระหว่างการใช้งานประจำวัน หลีกเลี่ยงการสวมสายรัดข้อมือแน่นเกินไป และพยายามรักษาบริเวณที่สัมผัสให้แห้ง ทำความสะอาดสายรัดข้อมือด้วยน้ำเป็นประจำ
6. หากผิวบริเวณที่สัมผัสกับสายรัดข้อมือมีอาการแดงหรือบวม ให้หยุดใช้งานผลิตภัณฑ์ทันทีและขอคำแนะนำจากแพทย์
7. สายรัดข้อมือนี้ไม่ใช่อุปกรณ์ทางการแพทย์ ข้อมูลหรือค่าที่แสดงผลไม่ควรถูกใช้เป็นพื้นฐานในการวินิจฉัย รักษา หรือป้องกันโรคใด ๆ
8. ผลิตภัณฑ์นี้ไม่ใชของเล่นและมีชิ้นส่วนขนาดเล็ก โปรดเก็บให้พ้นมือเด็กเพื่อหลีกเลี่ยงการสำลักหรือการบาดเจ็บที่อาจเกิดจากการกลืนชิ้นส่วนเล็ก ๆ โดยไม่ได้ตั้งใจ
9. แบตเตอรี่ลิเธียมในสายรัดข้อมือนี้ไม่สามารถถอดออกได้ เพื่อหลีกเลี่ยงความเสียหายต่อแบตเตอรี่หรือสายรัดข้อมือ อย่าเปลี่ยนแบตเตอรี่ด้วยตนเอง หากใช้แบตเตอรี่ผิดประเภท อาจมีความเสี่ยงต่อการระเบิด ห้ามทิ้งแบตเตอรี่ที่ใช้แล้วรวมกับขยะในครัวเรือน โปรดกำจัดสายรัดข้อมือนี้และแบตเตอรี่ที่ใช้แล้วตามกฎหมายและข้อบังคับท้องถิ่น
10. ห้ามถอดแยก ตี บดทับ หรือโยนแบตเตอรี่ลงในกองไฟ หากพบว่าแบตเตอรี่บวมให้หยุดใช้งานผลิตภัณฑ์ทันทีและอย่าให้แบตเตอรี่ถูกแสงแดดโดยตรง เปลวไฟ หรืออยู่ในสภาพแวดล้อมที่มีอุณหภูมิสูงมาก
11. หากจะไม่ใช้สายรัดข้อมือเป็นระยะเวลานาน ให้ชาร์จให้เต็ม ปิดเครื่อง และเก็บไว้ในที่แห้งและเย็น เพื่อป้องกันความเสียหายของแบตเตอรี่จากการคายประจุมากเกินไป ให้ชาร์จสายรัดข้อมืออย่างน้อยทุก ๆ 4 เดือน
12. ห้ามใส่แบตเตอรี่ลงในกองไฟหรือเตาที่ร้อนจัด และห้ามบดหรือหั่นแบตเตอรี่ด้วยวิธีเชิงกล เนื่องจากอาจทำให้แบตเตอรี่ระเบิดได้
13. การปล่อยให้แบตเตอรี่อยู่ในสภาพแวดล้อมที่มีอุณหภูมิสูงมาก อาจทำให้เกิดการระเบิดหรือการรั่วไหลของของเหลวหรือก๊าซไวไฟ

14. การให้แบตเตอรี่เผชิญกับความดันอากาศต่ำมาก อาจทำให้เกิดการระเบิดหรือการรั่วไหลของของเหลวหรือก๊าซไวไฟ
15. ขณะใช้งานผลิตภัณฑ์ ห้ามหันไฟแสดงสถานะของผลิตภัณฑ์เข้าหาดวงตาของเด็กหรือสัตว์
16. ใช้เฉพาะสายชาร์จที่มาพร้อมกับแพ็คเกจหรือได้รับการอนุมัติจากผู้ผลิตสำหรับรุ่นนี้เท่านั้น หากสมาร์ทแบนด์ร้อนเกินไปหรือไม่สามารถชาร์จได้ ให้ถอดสายชาร์จออกจากพอร์ตชาร์จของสมาร์ทแบนด์ทันทีเพื่อป้องกันความเสียหาย
17. โปรดหลีกเลี่ยงไม่ให้สายรัดสัมผัสกับตัวทำละลาย น้ำยาทำความสะอาด สารไล่แมลง น้ำหอม ครีมกันแดด หรือเครื่องสำอางหรือสารเคมีอื่น ๆ โดยตรง เนื่องจากสิ่งเหล่านี้อาจทำให้วัสดุของสายรัดเสียหาย และทำให้เกิดการสึกหรอ การเปลี่ยนสี หรือการเสื่อมสภาพของวัสดุได้

กสทช.

เครื่องวิทยุคมนาคมนี้ ได้รับยกเว้น ไม่ต้องได้รับใบอนุญาตให้มี ใช้ซึ่งเครื่องวิทยุคมนาคม หรือตั้งสถานีวิทยุคมนาคมตามประกาศ กสทช. เรื่อง เครื่องวิทยุคมนาคม และสถานีวิทยุคมนาคมที่ได้รับยกเว้นไม่ต้องได้รับใบอนุญาตวิทยุคมนาคม ตามพระราชบัญญัติวิทยุคมนาคม พ.ศ. 2498

กสทช. | โทรคมนาคม
กำกับดูแลเพื่อประชาชน
Call Center 1200 (โทรฟรี)

เครื่องโทรคมนาคมและอุปกรณ์นี้มีความสอดคล้องกับมาตรฐานหรือข้อกำหนดทางเทคนิคของ กสทช.

ประกาศการรับประกัน

ในฐานะผู้บริโภคของ Xiaomi คุณจะได้รับประโยชน์ภายใต้เงื่อนไขบางประการจากการรับประกันเพิ่มเติม Xiaomi เสนอประโยชน์ด้านการรับประกันสำหรับผู้บริโภคบางประการ ซึ่งจะเป็นส่วนที่เพิ่มเติมและไม่แทนที่การรับประกันตามกฎหมายใดๆ ที่ให้ไว้โดยกฎหมายคุ้มครองผู้บริโภคแห่งชาติของคุณ ระยะเวลาและเงื่อนไขที่เกี่ยวข้องกับการรับประกันตามกฎหมายถูกให้ไว้ตามกฎหมายในประเทศของคุณตามลำดับ สำหรับข้อมูลเพิ่มเติมเกี่ยวกับประโยชน์จากการรับประกันสำหรับผู้บริโภค โปรดอ้างถึงเว็บไซต์ทางการของ Xiaomi https://www.mi.com/global/support/warranty ยกเว้นการรับประกันที่ห้ามโดยกฎหมาย หรือสัญญาไว้โดย Xiaomi บริการหลังการขายต้องถูกจำกัดตามประเทศหรือภูมิภาคของการซื้อผลิตภัณฑ์ครั้งแรก ภายใต้การรับประกันสำหรับผู้บริโภคตามขอบเขตที่กฎหมายอนุญาตสูงสุด Xiaomi จะซ่อม เปลี่ยน หรือคืนเงินสำหรับผลิตภัณฑ์ของคุณ การสึกหรอตามปกติ เหตุสุดวิสัย การใช้ในทางที่ผิด หรือความเสียหายที่เกิดจากความประมาทเลินเล่อ หรือจากความผิดของผู้ใช้จะไม่ได้รับการรับประกัน ผู้ติดต่อสำหรับบริการหลังการขายอาจเป็นบุคคลใดก็ได้ในเครือข่ายการให้บริการที่ได้รับอนุญาตจาก Xiaomi ผู้แทนจำหน่ายที่ได้รับอนุญาตจาก Xiaomi หรือผู้จำหน่ายขั้นสุดท้ายที่ขายผลิตภัณฑ์ให้คุณ หากมีข้อสงสัย โปรดติดต่อบุคคลที่เกี่ยวข้องที่ Xiaomi อาจระบุตัวบุคคลได้
การรับประกันปัจจุบันไม่บังคับใช้กับฮ่องกงและไต้หวัน
ผลิตภัณฑ์ที่ไม่ได้รับการนำเข้าอย่างถูกต้อง และ/หรือไม่ได้ผลิตอย่างถูกต้องโดย Xiaomi และ/หรือไม่ได้รับมาอย่างถูกต้องจาก Xiaomi หรือผู้ขายอย่างเป็นทางการของ Xiaomi จะไม่ได้รับความคุ้มครองตามการรับประกันปัจจุบัน ตามกฎหมายที่บังคับใช้ คุณอาจได้รับประโยชน์จากการรับประกันจากผู้ค้าปลีกอย่างไม่เป็นทางการที่ขายผลิตภัณฑ์ ดังนั้น Xiaomi ขอแนะนำให้คุณติดต่อผู้ค้าปลีกที่คุณซื้อผลิตภัณฑ์

ข้อความปฏิเสธความรับผิดชอบ: ภาพผลิตภัณฑ์ อุปกรณ์เสริม อินเทอร์เฟซผู้ใช้ และองค์ประกอบอื่น ๆ ในคู่มือผู้ใช้นี้เป็นแผนผังอย่างง่ายเพื่อใช้อ้างอิงเท่านั้น และอาจแตกต่างจากผลิตภัณฑ์จริงเล็กน้อย คู่มือนี้เผยแพร่โดย Xiaomi หรือองค์กรในระบบนิเวศของ Xiaomi ข้อผิดพลาดในการพิมพ์และข้อมูลที่ไม่ถูกต้องในคู่มือนี้ หรือในโปรแกรมและ/หรืออุปกรณ์ที่เกี่ยวข้อง อาจได้รับการแก้ไขโดยไม่ต้องแจ้งให้ทราบล่วงหน้า การแก้ไขดังกล่าวจะแสดงไว้ในคู่มือเวอร์ชันล่าสุด

ผลิตโดย: Xiaomi Communications Co., Ltd.
ที่อยู่: #019, 9th Floor, Building 6, 33 Xi'erqi Middle Road, Haidian District, Beijing, China, 100085
สำหรับข้อมูลเพิ่มเติม โปรดดูที่ www.mi.com

Spesifikasi

Produk: Smart Band
Model: M2561B1
Jenis baterai: baterai polimer litium-ion
Kapasitas Baterai: 300 mAh
Masukan: 5 V ⎓ 0.5 A
Ketahanan air: 5ATM
Konektivitas Nirkabel: Bluetooth® 5.3 BLE
Dimensi Item: 43.5 × 25.8 × 10.2 mm
Rentang Pengaturan Panjang: 135–215 mm
Material strap: TPU
Suhu operasi: 0 °C hingga 45 °C
Frekuensi Bluetooth: 2402–2480 MHz
Daya keluaran maksimum Bluetooth: < 11 dBm
⎓ Simbol ini menunjukkan tegangan arus searah (DC)

Untuk informasi regulasi, sertifikasi produk, dan logo kepatuhan terkait produk ini, buka Pengaturan > Perangkat saya > Informasi regulasi.

Untuk detail fungsi dan petunjuk pengoperasian lebih lanjut, silakan pindai kode QR untuk melihat panduan pengguna.

Bluetooth®

Tanda kata dan logo Bluetooth® adalah merek dagang terdaftar yang dimiliki oleh Bluetooth SIG, Inc. dan segala penggunaan merek tersebut oleh Xiaomi Inc. berdasarkan lisensi. Merek dagang dan nama dagang lainnya adalah milik masing-masing pemiliknya.

Tindakan pencegahan keselamatan

1. Kenakan smart band sekitar selebar satu jari di atas tulang pergelangan tangan dan pastikan terpasang pas serta nyaman. Jika dikenakan terlalu longgar, hasil pengukuran denyut jantung dapat terpengaruh.
2. Saat menggunakan smart band untuk mengukur denyut jantung, pastikan pergelangan tangan Anda tetap diam.
3. Smart band memiliki tingkat ketahanan air 5ATM (setara dengan tekanan air statis pada kedalaman 50 meter selama 10 menit). Produk ini dapat digunakan untuk aktivitas di air dangkal seperti berenang di kolam renang atau di dekat pantai. Tidak cocok digunakan untuk menyelam, lompat air, mandi air panas, pemandian air panas, sauna, aliran air berkecepatan tinggi, atau aktivitas air maupun aktivitas di perairan dalam lainnya. Setelah digunakan di air laut, disarankan untuk membilas smart band secara perlahan dengan air bersih lalu mengeringkannya. Ketahanan air tidak bersifat permanen dan dapat berkurang seiring waktu.
4. Layar sentuh smart band tidak mendukung pengoperasian di bawah air. Jika smart band terkena air, lap sisa kelembapan pada permukaannya dengan kain lembut sebelum digunakan.
5. Selama penggunaan sehari-hari, hindari memakai smart band terlalu kencang dan usahakan area

kontaknya tetap kering. Bersihkan smart band secara berkala dengan air.
6. Hentikan penggunaan produk dan segera cari bantuan medis jika area kontak pada kulit menunjukkan tanda kemerahan atau bengkak.
7. Smart band ini bukan perangkat medis. Setiap data atau informasi yang disediakan oleh smart band ini tidak boleh digunakan sebagai dasar diagnosis, pengobatan, atau pencegahan penyakit.
8. Produk ini bukan mainan dan berisi komponen berukuran kecil. Jauhkan dari jangkauan anak-anak untuk mencegah tersedak atau cedera lain yang disebabkan oleh tertelannya komponen kecil secara tidak sengaja.
9. Baterai lithium pada smart band ini tidak dapat dilepas. Untuk menghindari kerusakan pada baterai atau smart band, jangan mengganti baterai sendiri. Bisa berisiko meledak jika menggunakan jenis baterai yang salah. Jangan membuang baterai bekas bersama limbah rumah tangga. Buang smart band dan baterai bekas sesuai dengan peraturan dan hukum setempat.
10. Jangan membongkar, memukul, menghancurkan, atau melempar baterai ke dalam api. Segera hentikan penggunaan produk jika baterainya sudah mengembung. Jaga agar baterai tidak terpapar sinar matahari, api, atau lingkungan dengan suhu sekitar yang ekstrem.
11. Jika smart band tidak akan digunakan dalam waktu lama, isi daya hingga penuh, matikan, lalu simpan di tempat yang sejuk dan kering. Untuk mencegah kerusakan baterai akibat pengosongan daya berlebih, isi daya smart band setidaknya setiap 4 bulan sekali.
12. Jangan meletakkan baterai ke api atau oven yang panas, atau menghancurkan atau memotong baterai secara mekanis karena ini bisa menyebabkan ledakan.
13. Meninggalkan baterai di lingkungan dengan suhu sangat tinggi dapat menyebabkan ledakan atau kebocoran cairan atau gas yang mudah terbakar.
14. Paparan baterai terhadap tekanan udara yang sangat rendah dapat menyebabkan ledakan atau kebocoran cairan atau gas yang mudah terbakar.
15. Saat produk digunakan, jangan arahkan lampu indikator produk ke mata anak-anak atau hewan.
16. Gunakan hanya kabel pengisian daya yang disertakan atau disetujui oleh produsen dan kompatibel dengan model ini. Jika smart band menjadi terlalu panas atau tidak dapat mengisi daya, segera cabut kabel pengisian daya dari smart band untuk mencegah kerusakan.
17. Hindari kontak langsung strap dengan pelarut, pembersih, obat nyamuk, parfum, tabir surya, atau kosmetik maupun bahan kimia lainnya, karena bahan-bahan tersebut dapat merusak material strap dan menyebabkan keausan, perubahan warna, atau penuaan material.

Informasi Pembuangan dan Daur Ulang WEEE

Semua produk yang disertai simbol ini adalah limbah peralatan elektrik dan elektronik sehingga tidak boleh dicampur dengan limbah rumah tangga yang tidak disortir. Oleh karena itu, Anda harus melindungi kesehatan manusia dan lingkungan dengan menyerahkan limbah peralatan Anda ke titik pengumpulan yang ditunjuk untuk daur ulang limbah peralatan elektrik dan elektronik, ditentukan oleh pemerintah atau otoritas setempat. Proses pembuangan dan daur ulang yang benar akan membantu mencegah potensi konsekuensi negatif terhadap kesehatan manusia dan lingkungan. Hubungi pemasang atau otoritas setempat untuk mendapatkan informasi lebih lanjut tentang lokasi serta syarat dan ketentuan titik pengumpulan tersebut.

PEMBERITAHUAN GARANSI

Sebagai konsumen Xiaomi, Anda mendapatkan manfaat dari garansi tambahan dengan kondisi tertentu. Xiaomi menawarkan manfaat garansi kepada konsumen tertentu yang merupakan tambahan dari, dan tidak menggantikan, garansi sah apa pun yang terdapat dalam undang-undang konsumen di negara Anda. Jangka waktu dan ketentuan terkait garansi sah disediakan oleh hukum setempat masing-masing. Untuk mengetahui informasi selengkapnya tentang manfaat garansi konsumen, silakan lihat situs web resmi Xiaomi https://www.mi.com/global/support/warranty. Kecuali dilarang oleh hukum atau dijamin oleh Xiaomi, layanan purnajual hanya akan tersedia di negara atau daerah tempat pembelian produk. Sesuai dengan garansi konsumen, Xiaomi dengan kebijakannya sendiri akan memperbaiki, mengganti, atau mengembalikan uang pembelian produk Anda hingga sejauh yang diizinkan oleh hukum. Bentuk keausan normal, keadaan kahar, penyalahgunaan, atau kerusakan yang disebabkan oleh kelalaian atau kesalahan pengguna tidak dijamin. Orang yang dapat dihubungi untuk layanan purnajual dapat ditentukan oleh jaringan layanan resmi Xiaomi, distributor resmi Xiaomi, atau vendor akhir yang menjual produk kepada Anda. Jika ragu, silakan hubungi orang bersangkutan yang disebutkan oleh Xiaomi.
Garansi yang ada saat ini tidak berlaku di Hong Kong dan Taiwan.
Produk yang tidak diimpor dan/atau tidak diproduksi sewajarnya oleh Xiaomi dan/atau tidak diperoleh secara sewajarnya dari Xiaomi atau penjual resmi Xiaomi tidak masuk dalam cakupan garansi yang ada saat ini. Sesuai dengan hukum yang berlaku, Anda dapat memperoleh manfaat garansi dari ritel tidak resmi yang menjual produk. Oleh karena itu, Xiaomi menghimbau Anda untuk menghubungi ritel tempat Anda membeli produk.

Penafian: Ilustrasi produk, aksesori, antarmuka pengguna, dan elemen lain dalam Panduan Pengguna ini adalah diagram skematik sebagai rujukan saja dan mungkin sedikit berbeda dari produk sebenarnya. Panduan Pengguna ini diterbitkan oleh Xiaomi atau perusahaan di dalam ekosistem Xiaomi. Salah ketik dan informasi yang tidak akurat dalam panduan ini atau program dan/atau peralatan terkait dapat diperbaiki tanpa pemberitahuan sebelumnya. Perbaikan tersebut akan disebutkan dalam panduan versi terbaru.

122088/DJID/2026
9003

Diproduksi oleh: Xiaomi Communications Co., Ltd.
Alamat: #019, 9th Floor, Building 6, 33 Xi'erqi Middle Road, Haidian District, Beijing, Tiongkok, 100085
Untuk informasi selengkapnya, kunjungi www.mi.com

Diimpor oleh: PT. Xiaomi Communications Indonesia
Alamat: One Pacific Place, Suite 9-H,I,J,K, Jalan Jenderal Sudirman Kav. 52-53 Lot. 3 & 5, Kota Adm. Jakarta Selatan, Provinsi DKI Jakarta, Indonesia
Kode Pos: 12190
Dibuat di Tiongkok

Thông số kỹ thuật

Sản phẩm: Smart Band
Mẫu: M2561B1
Loại pin: Pin lithium-ion polymer
Dung lượng pin: 300 mAh
Đầu vào: 5 V ⎓ 0.5 A
Khả năng chống nước: 5ATM
Khả năng kết nối không dây: Bluetooth® 5.3 BLE

Kích thước sản phẩm: 43.5 × 25.8 × 10.2 mm
Độ dài có thể điều chỉnh: 135–215 mm
Chất liệu dây đeo: TPU
Nhiệt độ hoạt động: 0 °C đến 45 °C
Tần số Bluetooth: 2402–2480 MHz
Công suất phát tối đa Bluetooth: <11 dBm
⎓ Ký hiệu thể hiện điện áp một chiều (DC)

Để biết thông tin về quy định, chứng nhận sản phẩm và logo tuân thủ liên quan đến sản phẩm này, vui lòng vào Cài đặt > Thiết bị của tôi > Quy định.

Để biết thêm chi tiết chức năng và hướng dẫn vận hành, vui lòng quét mã QR để xem hướng dẫn sử dụng.

Bluetooth®

Từ Bluetooth® và các logo là nhãn hiệu đã đăng ký thuộc sở hữu của Bluetooth SIG, Inc. và mọi việc sử dụng các nhãn hiệu này bởi Xiaomi Inc. đều được cấp phép. Các nhãn hiệu và tên thương mại khác thuộc sở hữu của các chủ sở hữu tương ứng.

Biện pháp an toàn

1. Đeo vòng tay cao hơn xương cổ tay khoảng một bề rộng ngón tay và đảm bảo ôm vừa vặn, thoải mái. Nếu đeo quá lỏng, kết quả đo nhịp tim có thể bị ảnh hưởng.
2. Khi sử dụng vòng tay để đo nhịp tim, vui lòng giữ yên cổ tay.
3. Vòng tay có khả năng chống nước 5ATM (tương đương áp suất nước tĩnh ở độ sâu 50 mét trong 10 phút). Có thể sử dụng khi bơi ở hồ bơi hoặc tham gia các hoạt động ở vùng nước nông gần bờ. Không phù hợp để lặn, nhảy cầu, tắm nước nóng, suối nước nóng, xông hơi, môi trường có dòng nước tốc độ cao hoặc các hoạt động dưới nước hay vùng nước sâu khác. Sau khi sử dụng trong nước biển, nên nhẹ nhàng rửa vòng tay bằng nước sạch rồi lau khô. Khả năng chống nước không phải là vĩnh viễn và có thể giảm dần theo thời gian.
4. Màn hình cảm ứng của vòng tay không hỗ trợ thao tác dưới nước. Khi vòng tay tiếp xúc với nước, hãy dùng khăn mềm lau sạch hơi ẩm thừa trên bề mặt trước khi sử dụng.
5. Trong quá trình sử dụng hằng ngày, tránh đeo vòng tay quá chặt và cố gắng giữ vùng tiếp xúc khô ráo. Nên vệ sinh dây đeo thường xuyên với nước.
6. Nếu vùng da tiếp xúc với vòng tay có dấu hiệu đỏ hoặc sưng thì dừng sử dụng sản phẩm ngay lập tức và xin ý kiến bác sĩ.

7. Vòng tay này không phải là thiết bị y tế. Không nên sử dụng bất kỳ dữ liệu hoặc thông tin nào do vòng tay cung cấp để làm cơ sở cho việc chẩn đoán, điều trị hoặc phòng ngừa bệnh.
8. Sản phẩm này không phải là đồ chơi và có chứa các linh kiện nhỏ. Vui lòng để sản phẩm xa tầm tay trẻ em để phòng tránh ngạt thở hoặc các thương tích khác do vô tình nuốt phải các linh kiện nhỏ.
9. Không được tháo pin lithium polymer của vòng tay này. Để tránh làm hỏng pin hoặc vòng tay, không được tự ý thay pin. Có nguy cơ cháy nổ nếu dùng sai loại pin. Không thải bỏ pin đã sử dụng cùng rác thải sinh hoạt. Việc thải bỏ vòng tay này và pin đã dùng phải tuân thủ luật cũng như quy định tại địa phương.
10. Không tháo, đập, nghiền hoặc ném pin của vòng tay vào lửa. Ngừng sử dụng sản phẩm ngay nếu pin có dấu hiệu bị phồng. Không để pin tiếp xúc trực tiếp với ánh nắng, lửa hoặc môi trường có nhiệt độ quá cao.
11. Nếu không sử dụng vòng tay trong thời gian dài, hãy sạc đầy, tắt nguồn và cất ở nơi khô ráo, thoáng mát. Để tránh hư hỏng pin do xả quá mức, hãy sạc vòng tay ít nhất 6 tháng một lần.
12. Không vứt bỏ pin vào lửa hoặc lò nướng, hoặc nghiền hay cắt pin bằng phương pháp cơ học do có thể dẫn đến nổ.
13. Để pin trong môi trường có nhiệt độ quá cao có thể gây nổ hoặc rò rỉ chất lỏng hoặc khí dễ cháy.
14. Để pin chịu áp suất không khí cực thấp có thể gây nổ hoặc rò rỉ chất lỏng hoặc khí dễ cháy.
15. Khi sử dụng sản phẩm, không hướng đèn chỉ báo của sản phẩm vào mắt trẻ em hoặc động vật.
16. Chỉ sử dụng cáp sạc đi kèm hoặc được nhà sản xuất chấp thuận và tương thích với mẫu này. Nếu vòng tay bị quá nóng hoặc không sạc được, hãy ngắt cáp sạc khỏi vòng tay ngay lập tức để tránh hư hỏng.
17. Tránh để dây đeo tiếp xúc trực tiếp với dung môi, chất tẩy rửa, chất chống côn trùng, nước hoa, kem chống nắng hoặc các loại mỹ phẩm hay hóa chất khác, vì chúng có thể làm hỏng chất liệu dây đeo, gây mài mòn, đổi màu hoặc lão hóa chất liệu.

Thông Tin Tuân Thủ Quy Định

Tất cả các sản phẩm có biểu tượng này đều thuộc loại rác thải thiết bị điện và điện tử (WEEE theo Chỉ thị 2012/19/EU) và không được bỏ chung với rác thải sinh hoạt chưa phân loại. Thay vào đó, bạn nên bảo vệ sức khỏe con người và môi trường bằng cách chuyển các thiết bị thải bỏ này đến điểm thu gom được chỉ định để tái chế thiết bị điện và điện tử, do chính phủ hoặc cơ quan chức năng địa phương chỉ định. Việc xử lý và tái chế đúng cách sẽ giúp ngăn ngừa các tác động tiêu cực tiềm ẩn đến môi trường và sức khỏe con người. Để biết thêm thông tin về địa điểm cũng như các điều khoản và điều kiện của các điểm thu gom này, vui lòng liên hệ với đơn vị lắp đặt hoặc chính quyền địa phương.

THÔNG BÁO BẢO HÀNH

Với tư cách là người tiêu dùng Xiaomi, bạn được hưởng lợi từ một số điều kiện trong các phần bảo hành bổ sung. Xiaomi cung cấp một số lợi ích bảo hành cụ thể cho người tiêu dùng nhằm bổ sung, chứ không phải thay thế, cho mọi bảo hành hợp pháp theo luật tiêu dùng ở quốc gia của bạn. Thời hạn và các điều kiện liên quan đến bảo hành hợp pháp được áp dụng theo luật địa phương tương ứng. Để biết thêm thông tin về các lợi ích bảo hành cho người tiêu dùng, hãy truy cập trang web chính thức của Xiaomi: https://www.mi.com/global/support/warranty. Các dịch vụ hậu mãi sẽ bị giới hạn ở quốc gia hoặc khu vực mua hàng ban đầu, trừ phi điều này bị luật pháp nghiêm cấm hoặc có hứa hẹn khác của

Xiaomi. Theo các điều khoản bảo hành cho người tiêu dùng, trong phạm vi rộng nhất được phép theo luật, Xiaomi sẽ tùy ý sửa chữa, thay thế hoặc hoàn tiền cho sản phẩm của bạn. Các lỗi hao mòn thông thường, các trường hợp bất khả kháng, sự lạm dụng hoặc hư hại do sự bất cẩn hay lỗi của người dùng sẽ không được bảo hành. Người liên hệ đối với dịch vụ hậu mãi có thể là bất kỳ người nào trong mạng lưới dịch vụ được ủy quyền của Xiaomi, nhà phân phối được ủy quyền của Xiaomi hoặc bên bán hàng cuối cùng bán sản phẩm cho bạn. Nếu bạn có nghi ngại, hãy liên hệ với nhân viên thích hợp mà Xiaomi có thể xác định.
Các bảo hành hiện tại không áp dụng tại Hồng Kông và Đài Loan.
Các sản phẩm không được nhập khẩu thích đáng và/hoặc không được Xiaomi sản xuất và/hoặc không được thu nhận thích đáng từ Xiaomi hoặc đơn vị bán chính thức của Xiaomi sẽ không được bảo hành theo các bảo hành hiện tại. Theo luật áp dụng, bạn có quyền hưởng bảo hành từ bên bán lẻ không chính thức đã bán sản phẩm. Do đó, Xiaomi mời bạn liên hệ với bên bán lẻ đã bán sản phẩm cho bạn.

Tuyên bố miễn trừ trách nhiệm: Hình minh họa của sản phẩm, phụ kiện, giao diện người dùng và các yếu tố khác trong Hướng dẫn sử dụng này là sơ đồ minh họa chỉ để tham khảo và có thể hơi khác so với sản phẩm thực tế. Hướng dẫn sử dụng này được xuất bản bởi Xiaomi hoặc một doanh nghiệp thuộc hệ sinh thái của Xiaomi. Các lỗi đánh máy và thông tin không chính xác trong hướng dẫn này hoặc trong các chương trình và/hoặc thiết bị liên quan có thể được sửa mà không cần thông báo trước. Những sửa đổi này sẽ được nêu trong phiên bản mới nhất của hướng dẫn sử dụng.

Nhà sản xuất: Xiaomi Communications Co., Ltd.
Địa chỉ: #019, 9th Floor, Building 6, 33 Xi'erqi Middle Road, Haidian District, Beijing, China, 100085
Để biết thêm thông tin, vui lòng truy cập www.mi.com

Specifikacije

Proizvod: Smart Band
Model: M2561B1
Tip baterije: Litijum-jonska polimerna baterija
Kapacitet baterije: 300 mAh
Ulaz: 5 V ⎓ 0,5 A
Otpornost na vodu: 5ATM
Maksimalna izlazna snaga Bluetooth-a: <11 dBm
Dimenzije predmeta: 43,5 × 25,8 × 10,2 mm
Podesiva dužina: 135–215 mm
Materijal kaiša: TPU
Radna temperatura: od 0 °C do 45 °C
Bluetooth frekvencija: 2402–2480 MHz
Bežična povezanost: Bluetooth® 5.3 BLE
⎓ Simbol označava istosmerni napon (DC).

Za regulatorne informacije, sertifikaciju proizvoda i oznake usaglašenosti u vezi sa ovim proizvodom, idite na Podešavanja > Moj uređaj > Regulatorne informacije.

Za više detalja o funkcijama i uputstva za upotrebu, molimo skenirajte QR kod da biste videli korisničko uputstvo.

Bluetooth®

Reč i logotipi Bluetooth® su registrovani zaštitni znakovi u vlasništvu kompanije Bluetooth SIG, Inc. i svako korišćenje takvih znakova od strane kompanije Xiaomi Inc. je pod licencom. Ostali zaštitni znakovi i trgovački nazivi su vlasništvo njihovih odgovarajućih vlasnika.

Mere bezbednosti

1. Nosite narukvicu približno jednu širinu prsta iznad kosti zgloba i uverite se da prianja čvrsto, ali udobno. Ako se nosi previše labavo, merenja srčanog ritma mogu biti narušena.
2. Kada narukvicom merite srčani ritam, držite zglob mirnim.
3. Narukvica ima vodootpornost 5ATM (odgovara statičkom pritisku vode na dubini od 50 metara tokom 10 minuta). Može se koristiti u bazenu, pri plivanju blizu obale ili tokom drugih aktivnosti u plitkoj vodi. Nije pogodna za ronjenje, skakanje u vodu, vruće tuševe, termalne izvore, saune, vodene tokove velike brzine ili druge aktivnosti u vodi ili dubokoj vodi. Nakon upotrebe u morskoj vodi preporučuje se da narukvicu pažljivo isperete čistom vodom i osušite. Otpornost na vodu nije trajna i može se vremenom smanjiti.
4. Dodirni ekran narukvice ne podržava rad pod vodom. Kada narukvica dođe u kontakt sa vodom, pre upotrebe uklonite višak vlage sa njene površine mekom krpom.
5. U svakodnevnoj upotrebi izbegavajte da narukvicu nosite previše čvrsto i održavajte kontaktno područje suvim. Redovno čistite narukvicu vodom.
6. Ako se na koži u području kontakta pojave crvenilo ili otok, odmah prekinite upotrebu i obratite se lekaru.
7. Ova narukvica nije medicinski uređaj. Podaci i informacije koje pruža ne smeju se koristiti kao osnova za dijagnozu, lečenje ili prevenciju bolesti.
8. Proizvod nije igračka i sadrži sitne delove. Držite ga van domašaja dece kako biste sprečili gušenje ili druge povrede usled slučajnog gutanja.
9. Litijumska baterija u narukvici nije zamenljiva. Ne pokušavajte sami da je menjate kako biste izbegli oštećenje baterije ili narukvice. Postoji rizik od eksplozije ako se koristi pogrešan tip baterije. Ne odlažite iskorišćene baterije sa komunalnim otpadom. Ovaj proizvod i baterije odlažite u skladu s lokalnim zakonima i propisima.
10. Ne rastavljajte, ne udarajte, ne gnječite i ne bacajte bateriju u vatru. Ako primetite nadimanje, odmah prekinite upotrebu. Ne izlažite je sunčevoj svetlosti, plamenu ili okruženjima sa ekstremnim temperaturama.
11. Ako narukvicu nećete koristiti duži period, potpuno je napunite, isključite i čuvajte na hladnom i suvom mestu. Da biste sprečili oštećenje baterije usled prekomernog pražnjenja, napunite narukvicu najmanje jednom na svaka 4 meseca.
12. Ne stavljajte bateriju u vatru ili vrelu peć; ne drobite je niti secite, jer to može izazvati eksploziju.
13. Izlaganje baterije izuzetno visokim temperaturama može izazvati eksploziju ili curenje zapaljive tečnosti ili gasa.
14. Izlaganje baterije veoma niskom vazdušnom pritisku može izazvati eksploziju ili curenje zapaljive tečnosti ili gasa.
15. Tokom upotrebe proizvoda ne usmeravajte indikatorsko svetlo ka očima dece ili životinja.
16. Koristite isključivo priloženi ili od strane proizvođača odobren kabl za punjenje kompatibilan s ovim modelom. Ako se narukvica pregreva ili se ne puni, odmah je isključite kako biste sprečili oštećenje.

17. Izbegavajte direktan kontakt kaiša sa rastvaračima, sredstvima za čišćenje, sredstvima protiv insekata, parfemima, kremama za sunčanje ili drugim kozmetičkim ili hemijskim proizvodima, jer oni mogu oštetiti materijal kaiša i dovesti do habanja, promene boje ili starenja materijala.

Informacije o usaglašenosti sa propisima

Svi proizvodi označeni ovim simbolom predstavljaju otpadnu električnu i elektronsku opremu (WEEE prema Direktivi 2012/19/EU) i ne smeju se odlagati zajedno sa nesortiranim komunalnim otpadom. Radi zaštite zdravlja ljudi i životne sredine, otpadnu opremu predajte na određeno mesto za sakupljanje i reciklažu EE otpada koje su uspostavili nadležni organi ili lokalna samouprava. Pravilno odlaganje i reciklaža pomažu u sprečavanju mogućih negativnih posledica po životnu sredinu i ljudsko zdravlje. Za više informacija o lokacijama i uslovima rada takvih mesta za sakupljanje obratite se prodavcu ili nadležnim lokalnim organima.

EU deklaracija o usaglašenosti

CE oznaka se primenjuje na proizvod i na ugrađenu bateriju. Ovim Xiaomi Communications Co., Ltd. izjavljuje da vrsta radio-opreme M2561B1 ispunjava zahteve Direktive 2014/53/EU i Uredbe (EU) 2023/1542. Pun tekst EU deklaracije o usaglašenosti dostupan je na sledećoj internet adresi: http://www.mi.com/global/service/support/declaration.html

OBAVEŠTENJE O GARANCIJI

Kao kupac proizvoda Xiaomi, pod određenim uslovima imate pravo na dodatne pogodnosti garancije. Ove pogodnosti dopunjuju — ne zamenjuju — zakonske garancije koje obezbeđuje važeće nacionalno zakonodavstvo o zaštiti potrošača. Trajanje i uslovi zakonskih garancija određuju se primenljivim lokalnim propisima. Za više informacija posetite zvanični veb-sajt kompanije Xiaomi: https://www.mi.com/global/support/warranty
Osim ako je to zabranjeno zakonom ili Xiaomi izričito ne odredi drugačije, posleprodajne usluge ograničene su na zemlju ili region prvobitne kupovine. U okviru potrošačke garancije, u najvećoj meri dopuštenoj zakonom, Xiaomi može, po sopstvenom nahođenju, da popravi proizvod, zameni ga ili vrati uplaćeni iznos. Garancija ne pokriva uobičajeno habanje, više sile, neadekvatnu upotrebu niti štetu nastalu nepažnjom ili greškom korisnika. Za posleprodajne usluge možete se obratiti bilo kom članu ovlašćene servisne mreže Xiaomi, ovlašćenim distributerima Xiaomi ili prodavcu od koga ste kupili proizvod. U slučaju nedoumice, obratite se licu koje je Xiaomi odredio.
Ova garancija ne važi na teritoriji Hongkonga i Tajvana.
Takođe se ne primenjuje na proizvode koji nisu pravilno uvezeni i/ili proizvedeni od strane Xiaomi i/ili nisu pravilno nabavljeni od Xiaomi ili njegovog zvaničnog prodavca. U skladu sa važećim propisima, prava iz garancije možete ostvarivati i kod neautorizovanog prodavca koji vam je prodao proizvod. Xiaomi preporučuje da se obratite prodavcu od koga ste proizvod kupili.

Odricanje od odgovornosti: Ilustracije proizvoda, dodatne opreme, korisničkih interfejsa i drugih elemenata u ovom uputstvu su šematski prikazi namenjeni isključivo za referencu i mogu se neznatno razlikovati od stvarnog proizvoda. Ovo uputstvo objavljuje kompanija Xiaomi ili društvo iz Xiaomi ekosistema. Tipografske greške i netačne informacije u ovom uputstvu ili povezanim programima i/ili opremi mogu biti ispravljene bez prethodne najave. Takve ispravke biće naznačene u najnovijem izdanju uputstva.

Proizvođač: Xiaomi Communications Co., Ltd.
Adresa:#019, 9th Floor, Building 6, 33 Xi'erqi Middle Road, Haidian District, Beijing, China, 100085
Za više informacija posetite www.mi.com

More info on mi.com

V 1.0

22
PAP
3000100870